No. 10055 Shanghai Monday August 21 1932.　THE EASTERN TIMES　Published every morning and evening including Sundays

時報

民國念一年八月念一日星期日

今天貳大張售大洋三分四厘

第壹萬零零五十五號

中華郵政特准掛號立券按照包裹特別優待寄遞之報紙

時報廣告刊例

頭等長行　每行一元八角　計十寸高二行起碼

▲報名傍上封面中版每次洋二百廿五元正▲第五版（即電影時報）每行十五字高每行五角第六版新光短行卅一字高每行一元約三行起碼

特別長行　每行九角　計五寸高登在新聞中三行起碼

特別短行　每行六角　計三寸二分高登在新聞中四行起碼

▲附註▼　計算行數字數以本館五號字體標準如一英寸闊可排十個五號字即作十行計算

時報定報價目　本國及日本一個月一元　三個月二元九角　六個月五元七角　九個月八元四角　全年十一元　南洋歐美一個月二元四角五分　三個月七元一角五分　六個月十四元一角　九個月二十元八角五分　全年二十七元四角　報費先惠郵票九五計算　本報編輯部設於上海浙江路七〇八號（小花園南首）電話九一二〇一　廣告部設於漢口路N廿四號　電話九一二〇四　營業部　九一二〇一　電報掛號二五一〇

余雲岫醫師創製 止痛消炎膏

▲完全國產藥材製成之新敷貼膏▼

DR YU'S LABORATORY 雲 SHANGHAI.

四大特色　▲遵古方　是中國的　非模仿的　▲藥材　是國產的　非舶來的　▲功效　是實驗的　非空想的　▲製煉　是革新的　非復古的

成分　完全用國產藥材依科學方法製煉而成

適應病　諸種炎症·肺炎·肋膜炎·腹膜炎·骨膜炎·關節炎·睪丸炎·乳房炎·腎炎·盲腸炎·耳下腺炎·各部膿瘍·癰疽·丹毒·凍傷·湯傷·淋巴腺炎·筋骨痠痛·小腸氣·諸痛·風濕·神經痛·跌打損傷·等症

上海新華藥行經理余氏止痛消炎膏（雲月牌）啟事

ANTIFLAMMIN

敬啟者余雲岫先生研究醫學垂二十年[illegible]

總經理　上海新華藥行　上海英租界北山西路口　[illegible]

聖芳濟學院招考新生通告

（報名）八月三十日當備有三寸半或四寸之肖照一張（考試）八月三十一號（開學）九月五號

大夏大學暨附設大夏中學招生

㈠（大學本科）文理教育商法各學院一年級新生及二三年級轉學生㈡（高中部）高中普通科師範科商科土木工程科一二三年級上下學期新生㈢（中學部）高中普通科師範科一年級新生初中一二三年級上下學期新生高中女子師範科幼稚師範科一年級（報名日期）八月十五日起㈣（考試日期）九月二日三日二天（章程）附郵十分招生簡章附郵一分即寄（附註）㈠大中學各部男女生均得投考㈡校址中山路梵王渡（在西藏路白克路口乘本校公共汽車直達或乘十六路無軌電車至曹家渡轉乘人力車達本校）花園前門[illegible]

上海美華女子中學招生

中學部　高中五十名　初中五十名
體育科　五十名
師範科　五十名
小學部　每級五十名

報名即日起

考期　第一次八月二十六日　第二次九月三日

校址　上海公共租界戈登路一三一號（勞勃生路口）十六路九路無軌電車均可直達

校董　王孝英　李大超　吳經熊　王德昌　陳霆銳　林康侯　劉王立明　校長顧沈審

章函索附郵二分　凡外埠來學者得隨到隨考並可供給住宿

中法大學藥科招男女生

科別年級
本科一年級及補習科

報名　即日起每日上午到法租界亞爾培路四百十號本校報名呈驗畢業證書隨繳報名費二元及最近半身像片兩張

考試科目　國文·英文或法文·數學·物理·化學·植物·動物

考試日期及地點　九月五日至七日分三日在本校舉行考試　學科函索章程附郵二分即寄

校長褚民誼

教育部備案　教育局立案　私立清心中學校暨高級小學招收新生

（報名）報名時繳報名費一元最近四寸照片一張並呈繳畢業證書或轉學證書同時填具入學志願書（學額）高中初中一二年級高小一年級新生（初小部歸女校辦理如欲寄宿者可向本校接洽）（考科）黨義國文英文算學歷史地理口試體格檢驗（考期）九月三日上午九時起（校址）上海大南門外陸家浜路簡章函索即寄附郵票十分

校長張石麟啓

教育廳立案　蘇州私立萃英中學校招生

（學額）高中一二年級初中一二三年級（考期）八月卅日（科目）黨義國文英文算學科學（報名）須繳原校證書分數單最近四寸半身照片二張及報名費二元（章程）簡章函索即寄詳章須附郵票九分（校址）蘇州葑門外蘇綏巷（附設暑期學校以為入學預備）招生委員　啓

樂華女子中學續招新生

科別及學額
高中部普通科　八十名
高中部美育科　四十名
初中部七十名

考試日期　八月二十五日上午八時起（午膳由校供給）外埠學生可借宿校內

校址　英租界赫德路康腦脫路北口二十二路公共汽車直達

主席校董趙正平　校長陳亞夫

上海私立道中女子中小學招生

本校已覓就愛文義路大通路口五六四號洋房復定於九月一日開學招考初中部小學部幼稚園各級女生日期各級插班生凡有志向學者均可於即日起來校報名時有前校轉學證明文件或各黨政機關保證書經本校招生委員會校驗合格者得免試外均隨到隨考凡新生務須於最近時期內前來登記否則補收新生詳章備索

主席校董錢秋笙　校長錢壁書

市教育局立案　民智中小學　幼稚園

擴充校舍　招男女生　編制

初中·一二三年級　小學·春秋二季　甲乙組十四教室　幼稚園·甲乙內三教室

校址　愛文義路麥特赫斯脫路口（中學、附設高小）威海衛路一百二十一號（高小、幼稚園）威海衛路一百二十五號（同前、附設總辦公處）法租界福煦路模範邨（小學、幼稚園）

考期　八月廿六日　報名　廿四止　諸宿　男女均備　管理　舍監保姆分任　校董　林康侯　蔡行素　校長　徐忍寒　謝冰

教育部核准校董會立案　中山體育專科學校招收男女生

（學額）專科十七屆體育教練班十三屆師範科第四屆新生各五十名專科十五屆十六屆師範科第二屆第三屆補班生各十名（考期）第一次八月六號至十號第二次十六號至二十號第三次廿六號至三十號（校址）蘇州胥門外（開學）九月一日

（資格）投考專科及體育教練班須高中畢業或同等程度者投考師範科須初中畢業或有同等程度者

主席校董賈士毅　校長朱重明

京滬滬杭甬鐵路管理局廣告

啓者鎮江中山路一段京鐵路現在修築本路為免除旅客轉道起見自即日起暫將京滬線上下行各客列車在鎮江南門站停靠以便旅客如旅客帶有笨重行李請在該站上下至安全行李務須隨到隨提茲將鎮江南門站各車開行時刻列後俾便旅客此佈

上行車赴京車　鎮江南門站開（上午九·三二）快車　三四等車（下午四·一五）快車（下午二·二〇）特別快車（下午三·二七）特別快車（下午九·三四）夜特快車（上午五·四四）

下行車　鎮江南門站開（上午九·五七）三四等車（上午一一·三二）特別快車（上午一一·五七）特別快車（下午八·二八）京滬車（下午八·三三）夜特快車（上午一·一二）

車務處奉命謹啓

江灣大香賓

十月一二八九十日本會常年大賽馬五天香賓賽十月九日第八次舉行

大香賓票現已發售此告

靜安寺路七二二號萬國體育會

江浙商業儲蓄銀行

資本總額三百萬元

開幕紀念存款

特點　1.年息一分二厘　2.本月廿二日截止　3.存單由本行全體董事簽字蓋章以示鄭重

若能三種分存可以解決生活

截止期限有一二天請各界注意

長春儲蓄（例如）一次存洋一千零三十六元另、念年到期取　一萬元（餘可類推）

保泰儲蓄（例如）一次存洋四千九百六十三元另、卅年內每滿六年支取　五千元（餘可類推）

永樂儲蓄（例如）一次存洋八千元正、卅年內每年支取利息到期還本五千元　六百元一（餘可類推）

一般儲蓄　應有盡有　活期存單　活期存摺　定期存單　定期利息　交易儲蓄　零存整付　教育儲蓄　美化儲蓄

行址　上海四川路四十八號

電話　儲蓄部一七三九〇　經理室一七三九二

洋章函索即寄

中國通商銀行

商業部　各種存款放款匯款押款及其他商業銀行一切業務

儲蓄部　上海南市虹口愛多亞路三行各種定期活期儲蓄往來存款

（總行）上海黃浦灘七號電話一五五五〇—一五五五九　電報掛號三七七三（南市分行）上海法租界十六舖電話八三三五〇（虹口分行）上海虹口天潼路電話四二一八八（愛多亞路支行）上海愛多亞路四五號電話八一四二一（寧波分行）寧波江北岸（定海支行）定海大街（杭州分行）杭州（代收處）南京上海銀行分行及蘇州上海銀行分行　浙江地方銀行　合州衛遠莊　蕪湖上海銀行　漢口[illegible]匯處　[illegible]

（通匯處）

別發大藥房開幕廣告

本藥房設在上海新閘路卡德路口謹擇于八月二十三日正式開幕開始營業　專售原料藥材　良藥醫療器械　香品工業藥料　化粧衛生用品　並另具家用藥　名醫師依特殊診斷　謀便利起見特聘經驗藥師專家　國藥方　本藥房不惜重資延請各　如蒙各界社會惠臨　任意歡迎　務服務

一新出版一

舊拓顏魯公八關齋會報德記一冊洋四角　舊拓趙松雪瀨音殿記一冊洋二角五分　魏鐵三書證道歌一冊洋一角五分◎◎

上海望平街　北京琉璃廠　有正書局啓

四七一一浴鹽

No.4711.

四七一一香水浴皂

未浴之前。先洒四七一一浴鹽於浴水中。使水柔和。浴後肌膚涼爽光滑。有如在明泉中洗濯。浴時四七一一香水浴皂更不可少。取其細潔香濃。皂沫豐富。最有益於嬌嫩皮膚。不獨除身垢去汗臭而已。

四七一一名貴化粧品（尚有香皂香粉爽身粉髮水與香精香錠等）均爲衛生之必需品（認明藍底金字貼頭上印四七一一號碼爲記）

各大藥房洋廣貨店百貨公司均有出售

中國總經理 美最時洋行

粵北匪共肅清

◎香港二十日電、第一師參謀長李卓元、十六日電、現一師李振二團王道駐上猶、三團彭霖生獨立團陳克華分防塘江沙地營前滘埠一帶、積極搜剿殘匪、

◎香港二十日電、剿共慰勞第一隊十六日抵虔城、十七日赴信豐、行抵石逕、被土共截擊、護送部隊奮勇抵禦、略有死傷、後得駐烏逕獨立三師來援、匪始退、十八日折返南雄、

◎香港二十日電、第二軍以粵北匪共已肅清、先將五師張達及教導團張威兩部調省、回防中區、張威團二十日晨已由韶抵省、即轉車赴東莞、

◎香港二十日電、李漢魂二十日晨已乘車回韶、余漢謀因事未成行、改二十三日首途、黃任寰十九日由梅縣轉油抵省、

王陵基電告

再擊退犯沙赤匪

◎漢口二十日電、王陵基電告、賀龍率八師兩團回竄張金河、留七師在曹家場觀音寺徵集糧食、另以一部犯周家磯浩子口、均經派兵擊潰、前犯沙市受傷之僞師長王一鳴、已斃命、

皖西霍邱六安縣境

各地次第收復

蚌埠通訊、在皖西剿匪之右路軍徐庭瑤部、自上月收復霍邱後、繼續推進、先後攻克霍邱南鄉之張家集岔路口等處、歸徐指揮之宋世科獨立旅、亦攻克三流集一帶要隘、赤匪經此大創、退據河口集、（在霍邱西南大別山之東過大別山即爲河南之固始縣境）、陡崗集長塘梢（淠河東）、夏店子及六霍交界之閻縣寺等處、負嵎頑抗、復集結赤衛軍數千、以作聲援、徐庭瑤作第三次進攻計劃、乃督飭所部、於本月十日起、繼續分頭進攻、次第收復河口集、陡崗集、長塘梢、夏店子、閻縣寺等處、現仍在前進攻擊中、六安方面近經王均部二次渡河後、即將單寅埠西南高地及官堤埂一帶之大部赤匪、完全擊潰、俘獲甚衆、現正從事肅清伏莽、撫輯流亡、惟淠河西岸至山寨一帶、被赤匪蹂躪、受害頗深、所有村鎮已成荒邱、數百里內無人煙、野草深丈餘、軍行所至、欲覓宿營地、亦不易得、王均近特調駐津浦南段之馬崑旅、開赴合肥、加入剿匪序列、向西進攻、該旅部隊業於前日集中臨淮、向合肥起早開拔、馬崑於十九晨二時由蚌南下、一俟抵浦口、即乘輪赴蕪湖、然後轉乘小輪、逕赴合肥、旅部及特務連官兵、於十九日晨七時、由副旅長寸性奇、率乘兵車赴臨淮關、一俟到達、即轉赴合肥、駐合肥之二十五路軍梁冠英部三十二師、現已開抵舒城剿匪、與王均部第三軍取聯絡形勢、

靈壁民變平息

匪共繼起攻圩寨收繳鎗枝

◇……雙溝人士向徐州請兵馳剿……◇

蚌埠通訊、皖北靈璧縣第五區農民、因被該縣勒繳煙畝捐、及受區長張汝南之壓迫、激起暴動、佔據圩村、收繳槍械、已惹起皖省當局之注意、派員前往調解、茲據雙溝鎮傳來消息、靈璧第五區長張汝南、當時見農民暴動、形勢險惡、知事不佳、遂於暴事後、潛逃徐州、但二千餘名之農民、總餘怒未息、遂糾合槍械二千餘枝、二次進入尤集、將與張有關之天興號雜貨店封閉、時該鎮警備隊、已逃赴漁溝鎮、暴民大索與張通緝之張伯儀李廣五及楊山之隊長李某、先將各家存糧分散、隨即火焚房舍、在農民之暴動、原爲對付張等、不料附近土匪及共產份子、乘機活動、假借農民名義、肆行收繳鄉民自衛槍枝、如雙溝鎮北之上集、東圩、大湖圩鎮城、被繳去十餘枝、聞係匪首□余義士動、十四日晨八時、股匪聚集快槍四五十枝、攻打朝陽集、（在雙溝鎮南十八里）幸該集警隊民團、力禦偽力、激戰一日、未被攻破、至晚間、匪勢不支、向西北潰退、當晚匪徒又往孟圩單搶、勒繳槍枝、鄉民不讓、未被繳去、同日早晨、朝陽集南之獨孤堆、忽來土匪十名、自稱游擊民衆、該圩居民、未加防範、突被闖入、大肆焚掠、圩內搶槍、悉被擄去、十五日、匪又攻打京集圩、（在朝陽集東北）匪相未明、是日晨、雙溝鎮北之白家灣、亦發現共產黨、有衆六七十人、槍四五十枝、將該村槍械悉數繳去、雙溝公安所聞訊、立刻派警往剿、比至、與戰十餘分鐘、匪共不支、向北退去、現在雙溝防守甚嚴、該鎮地方團體、前曾推派代表赴徐州請兵援剿、軍事當局因係農民被迫而暴動、故迄未派兵前往、銅山縣政府先派公安隊騎兵三十名到雙溝駐防、旋增派五十名、加之地方保衛團嚴密防範、可保無虞、惟該鎮圩砦局以靈璧土匪蠭起、富紳紛紛逃徐、近復呈請徐州警備司令李延年派兵馳往剿捕、未知能邀准否、駐蚌第二軍軍長兼警備司令蔣鼎文、日前於靈璧農民暴動除電令駐徐第八師長李延年就近妥慎處理外、昨復派員親赴靈璧第五區調合農民抗捐暴動眞相、而靈璧縣政府亦有電到蚌、向蔣鼎文報告、謂該縣農民自前往勸諭、暴民已陸續解散、風潮亦告平息、事態不致擴大云云、惟暴民雖告平息、而土匪復乘機蠭起、且有共產黨從中指揮、尚未能安靖也、

凌霄漢閣談薈（九十六）

（禁轉載）

▼現銀不吃香

富麗堂皇之現象　實以災區枯索爲背景

近數月中華北市區、尤其平津兩大埠、忽然發生一種奇妙突兀之現象─白花花亮晶晶的現銀、救苦救難到處歡迎的「圓型銀像」居然落個「討厭」「惹煩」之口碑、而受「棄之於市」之冷遇、不亦異乎？

謂予不信、試一觀覽、或打聽北平商家居戶交易往來、出出進進賫者的櫃上、買者的囊中、何往而非雪花現銀、人頭大幣。珠光寶氣、充塞市間、大爲荒城生色、然而交易者苦矣、現銀本是沉甸甸的東西、又際此夏日炎炎、人人身上不過薄衫短褂、巾中袋內、隨便幾隻寥寥可數的「七錢二」就可以加增「汗質排洩」的成分、況鈔票既爲稀世之珍、百塊幾十塊的出入、又爲市面所常有、取攜不便、訕謗叢生、則「現銀」之以「討厭」見譏也亦宜。

銀行以「鈔票」爲可居之奇貨、以現洋存入者、須加貼水、（每千元加四元）如不加貼水者、則利息減五厘、（鈔票存款利八厘者、同數之現洋、則七厘半、以此類推）匯兌亦照此例。即外國鈔票亦照現洋貼水、各銀行爲金融總匯、既有此新例、小商號益居奇、於是「現」之於「鈔」頓成兩物。令人廻憶「現洋」及「外國鈔票」吃香走運之時、想到民五六間之不兌時代之北京、想到奉票官票及各省區之紙幣世界、求一現洋如獲環寶者、相形之下、尤興感於風雲之不測、寒暖之不同也。

平於銀多鈔貴之原因、自關外之變、繼以淞滬之役、益以平漢路南、寇盜時侵、土著富戶多挾現資來平、存放銀行及流通市面之現洋日見其多、鈔票反而「物稀爲貴」、此亦自然之勢。故平市現銀充塞、造成一富麗堂皇之現象、實以災區之枯索爲背景。富戶不能安於本土、則中下之戶又將如何。有心人設想至此、更不勝其浩嘆矣。

京包運仇貨案

抗日會力爭

民衆自動解決

◎南京二十日電、抗日會職員陳家樹井然包運仇貨案、經抗日會懲戒委員會判處死刑後、現中央擬將此案移送法院辦理、抗日會全體委員二十日齊赴市黨部請願、堅持此案應由民衆自動解決、不得移送法院、否則影響抗日運動甚大、並決定以總辭職力爭、

京市商會通知商民

◎南京二十日電、京市商會以接血魂團函告、再有奸商販賣仇貨、決以炸彈對待、二十日特通知全體商民、免自蹈危機、

韓復榘問案

兩縣長大觸霉頭

老鴇虐妓拘押　娼寮查封

罰跪　棍責　罰金　撤職

（濟南通信）山東省政府主席韓復榘、對於大小案件、向皆親自審問、當時判罪執行、無罪者立刻開釋、每逢星期三六、循例在省府大禮堂公開審問、本日（十七日）爲星期三問案例期、共計問案不下二三百起、內有鄒縣縣長薛大愚、被人民控告濫罰款項、當令該縣長在大堂罰跪、即刻撤職示儆、並罰洋一千五百元、賠償人民損失、又有平原縣長盧豐民、被長山縣人民控告在長山任內濫罰款項、亦令罰跪、並責打五十軍棍、罰洋一千五百元、賠償人民損失、並立刻撤差以儆効尤、又有菏澤縣人趙學詩呈稟、謂伊女趙桂蘭被伊婿楊鳳舞賣於濟南八卦樓一品班娼寮爲娼、花名楊豔芳、老板任意毆打虐待、韓當以娼寮老板絕無好人、令將該娼寮查封、所有妓女連同趙桂蘭一併送交貧民工廠作工、老板判罪拘押云、

剿匪總部公佈

行政督察專員條例

◎漢口二十日電、總部廿日公布剿匪區內各省行政督察專員公署組織條例、內容較行政院頒布之行政督察專員暫行條例頗多不同處、據總部秘書處某職員談、總部新頒此項條例、係根據剿匪區內實際急切需要而訂定、其要義已詳令三省府文中、且本條例有普通法令與本條例相類似或抵觸者均暫緩適用之規定、則行政院所公布者、在剿匪區內自當暫緩施行、

于宋將就職

◎北平二十日電、于學忠宋哲元俟國府文官處電到、即分別就職、于聘瞿宣穎爲秘書長、

陳儀赴平

◎南京二十日電、陳儀等二十日晚乘津浦車赴平、

臧啓芳抵京

◎南京二十日電、前天津市長臧啓芳二十日晨抵京、聞係奉張學良命來京有所接洽並報告、

朱慶瀾訪羅

◎南京二十日電、朱慶瀾昨由滬來京訪羅文幹、報告馬占山軍最近抗日情形、

張賻馬萬元

◎北平二十日電、張學良賻馬福祥萬元、二十日晨、張派代將祭馬、

◎北平二十日電、馬鴻逵電中央辭職守禮、下午二時移清眞寺、由該主教阿衡行受洗禮後、往阜成門外三里河回回塋下葬、

夏斗寅請撥賑款

◎漢口二十日電、夏斗寅二十日電行政院、謂各屬匪患漸清、收復災區日廣、災民待賑日多、請飭賑會撥款、以便辦理善後、

鄧崇熙到濟

◎濟南二十日電、鄧崇熙由平來濟、晤韓復榘、石友三商私事、日內將赴泰安晤馮、

調查團定期回國

顧維鈞赴法恐不能同行

◎北平十九日中央社電　顧維鈞十九日晚赴北戴河、定二十三日返平、所擬說帖結論書、已送達調查團秘書處、顧本定最近赴法、但事實上恐不能隨調查團同行、平調查團報告書、准月底編竣、各委定下月二日分兩路返國、

法使赴北戴河

◎北平二十日路透社電、法使韋禮德昨晚與其夫人赴北戴河海濱作短期之休憩、顧維鈞博士本星期杪亦赴該處、

急救時疫水

中法藥房發行

上年經水患、地氣蒸動、微菌滋育、今春遭兵亂、殺傷過多、水流穢濁、人禍天災、醞爲大疫、慈善家應多備「急救時疫水」救治痧疫、神效無比、濟人垂危、爲人生無量功德事、

每瓶五分每盒十瓶售洋一元

感謝辰州神醫胡天一先生

有不可思議之仁術

[illegible]

白克路永年里三號

請諸君注意

新出大號 愛卿牌香烟

品質優美 價錢公道

空包可換異常精緻之四季畫片 此種畫片懸掛室中比別種裝飾尤為美觀

掉換章程

空包拾只換四季畫片壹張

空包四拾只換四季畫片壹套計四張

上海永泰和烟草股份有限公司總經銷

CTA-6

商務印書館復業後對於讀書界之新貢獻

萬有文庫發售單行本

本館發行萬有文庫，原以全智識爲範圍，謀系統之貢獻，其中所選皆人人當讀之書。自出版以來，迭接各方面來信，咸以不能分購爲憾；其中尤以貧苦學子亟欲各當其一簡，而無力購買全書者，時時引爲憾事。玆爲便利讀者起見，特選出五百九十種，作爲單行本發售。例如國學基本叢書中，頗多今日坊間所不易得之本，爲研究文學者所亟待參考之書。又如漢譯世界名著中之各種譯本，皆各科中權威之作，吾國向無此項譯本者，際此命價高漲之際，原本既貴，譯本尤不易得；本館爲發揚文化起見，特於復業之初，將此種譯本單行發售，藉作貢獻。其他各項叢書，亦均爲久陷飢渴之讀書界所企望而不可得到者，書名繁多，另印目錄分贈，以供各人之自擇。上海發行所即日發售，各省分館於書到之日開始發售。存書無多，尚希及早選購爲幸！

贈閱　單行本目錄

四大便利

㈠選擇便利　各書單行發售，讀者可依個人研究之興趣，自由選購，極爲便利。

㈡購置便利　每種售價均極低廉，有僅及一角五分者。並另定購滿五十元再打九折之辦法。

㈢皮藏便利　本文庫原爲圖書館而設，故印刷紙張版式標點等均經劃一，可隨意隨時選購若干種，自成一整齊美觀之書庫。

㈣携帶便利　本書高六吋餘，闊四吋餘，極似古書之「巾箱本」，故攜帶極爲便利。內中極多平日祇有大版之書籍，而現在可于文庫中獲得精美較小之版本。

單行本種數冊數統計

	種	冊
▲國學基本叢書	六一種	四九二冊
▲漢譯世界名著	五一種	一九二冊
▲學生國學叢書	二五種	三八冊
▲國學小叢書	四五種	四六冊
▲新時代史地叢書	四八種	四八冊
▲百科小叢書	一七〇種	一七〇冊
▲農學小叢書	三六種	三六冊
▲工學小叢書	二五種	二五冊
▲商學小叢書	三一種	三一冊
▲師範小叢書	二九種	二九冊
▲算學小叢書	二四種	二四冊
▲醫學小叢書	二七種	二七冊
▲體育小叢書	八種	八冊
(總計)	五九〇種	一一六六冊

兜安氏秘製保腎丸

背痛腰痠風濕痛臂筋痛小便混濁小便淋滴小便赤短夜多小便沙淋石淋皆由腎虧所致治以此丸可以尅日全愈蓋此丸乃專治腎病之經驗良藥也

各埠藥房均有出售

上海江西路四八九號兜安氏西藥公司告白

哇太華會議成功

減低關稅障礙擴大帝國貿易　協定書正式簽字

◎紐約二十日路透社電、今晨倫敦各報大都稱、哇太華會議爲完全成功、自治地間協定成立後、英加雙方昨日午後署首字於兩國協定、此爲衆所視爲極恰滿意之事、泰晤士報稱、事已成功而解決、以包爾溫與邊納特兩會詞爲根據、已達到減低帝國間關稅障礙、而擴大帝國貿易之共同目的、大會不足一個月之工作、已制止帝國各部份經濟孤立之趨勢、保守黨與關最郵報與每日電聞、亦甚滿意、晨郵報指哇太華大會已開英國貿易之新紀元、自由黨與工黨報紙則不甚滿意、每日論壇報稱、大會結束、無甚興奮、僅加增英國消費者之內價而已云、論壇報稱、大會議決各條、未能使貿易脫離造成世界現狀之障礙、英代表所成功者、不過縣坐英國對外貿易以求帝國統一而已云、哇太華各代表終夜忙碌、俾開今晨全體大會、臨時協定書將正式簽字、而包爾溫將代表大會以鑼送贈加拿大首相邊納特、昨日決定之重要事件、爲英國准小麥二先令之優待、及外國銅粉輸入英國之限制、案料今日所宣佈者、俾爲原則、不於關稅之變更、則官場將守機密、至提交國會批准時而後止、第一委員會一致決定、帝國各政府應爲法調查帝國內之問題、㈡大會承認出口津貼與補償供給在帝國內削減稅則優待之價值、故希望物價漲高、既價已定、所津貼與特稅可即撤銷云、

東北郵員已進關者一千八百餘名

將有二百餘人來滬

自封鎖東北郵政後、東北郵務員工絡續秘密進關、在北平天津青島濟南上海等處報到者、截至今日已達一千八百餘名、其間以來自瀋陽者爲最多、約占遼寧區原有人數十分之八、而吉黑區最少、僅二百餘名、猶不及該區原有人數十分之二、至其原因、大致爲哈爾濱等處大水爲災、交通阻梗、行旅不便之故、預料不久或有續到者、此次進關者、其成分以下級員工爲多數、因素習均滯於事情不願爲僞國服務而來、至遼寧區郵務長巴立地史密斯、及若干最高級之人員、現尙逗留各該管區、因尙有事務未克結束、故未獲准同進關、須稍待時日、又據本埠郵局消息、日內將有△關郵工、百餘人由平津來滬、將即分配於江蘇省內地各郵服務云、

二次上昇高空試驗達一六七七零公尺

徵實宇宙光之强度隨高度而增　作第三次上昇計劃

◎米蘭十九日國民社電、現已確定畢卡德氣球上昇最高處達一六七七〇公尺、降地時儀器雖有損壞、但紀錄皆完善無恙、畢氏頃向新聞記者表示、渠與柯辛士已計劃在加拿大赫貞海灣之濱、作第三次上昇、該地最近磁極、定可解決許多科學問題無疑、此次上昇、已徵實宇宙光之强度、隨高度而增、與日前當格納教授用橡皮氣球携儀器昇至同溫層所得結果、適相反、

女子耐久飛行打破紀錄

紐約二十日路透社電、女飛行家瑪審里斯夫人偕哈登夫人同駕飛機、於八月十四日在此升空、作耐久之飛行、現已打破以前婦女耐久飛行紀錄、（一百二十二小時又五十分）據瑪於星期二日傳下無線電報、謂其頰之一面作痛、飛行場之醫士斷之爲闌尾炎、促瑪即速降地療治、而瑪不之顧、飛行如故、其機已添油數次、今仍翱翔此間天空、

牛蘭獄中看小說　上訴否未定

◎南京二十日電、某社記者二十日訪牛蘭於法院看守所、牛表示對法庭審問不滿意、㈠所有證據大部份、牛與律師皆未得見、㈡法院不給充分機會辯白、㈢對法院所認爲證據甚懷疑、至上訴否未定、現在獄中精神尙愉快、最近購大宗小說以解悶、惟覺度日如年、無自由望、又汪得利會表示、上訴無益、

出淵離美返日

◎華盛頓二十日路透社電、日大使出淵已離華盛頓、返東京、瀕行時語人、謂日美兩國對於東三省如有任何異見、渠希望其能調解云、

蘇州　同仁昶紙號宣告清理

中市張廣興同仁昶紙號、開設已四十餘年、營業素稱不惡、乃自抵制日貨以後、該號營業一落千丈、十九日經股東會議議決、延請陸象如吳心長兩律師、宣告清理、

嘉定　損失當物　聯請賠償

嘉邑協成公典、爲常州韓氏與常熟翁氏所設、因營業虧蝕、無意續開、於本年一月起、已止當待贖、預定俟十八個月贖期屆滿後停辦、乃一二八滬變發生、本邑淪陷、該典因恐所存當件遺失、遷存他處、乃事靖後、該典聲稱、遷出當件、被匪搶劫、損失殆盡、此項損失、因事出非常、典方不負賠償之責、所剩少數當件、估價多分於各當戶、當價銀一元、僅得銀六分、各當戶聞此消息、以該典遷出當件、原與營業無關、今遭匪劫、損失鉅大、究竟實情若何、當戶不知底蘊、特由潘某等發起反對、登記當戶一千餘人、備文呈請縣政府、飭令依照當價賠償、形勢頗爲緊張、

嘉興　晚稻枯槁　幸得甘霖

禾邑久旱不雨、水源告竭、早稻收成、尙稱豐稔、晚稻則大不相同、方在吐花結穗、乃因驕陽猛烈、變成枯穗、各鄉告荒之聲、紛至沓來、幸十九日午後四時餘、天降大雨、至夜未息、河水已深尺寸、一切農產物、有回生之望、旱象亦可望稍退、

元大宣告清理　股東尙有枝節

塘灣街中市元大錢莊、開設已歷十年、信用尙著、惟上年年終、因時局關係、週轉不靈、當時已有種種風說、幸未成爲事實、最近竟無法支持、宣告清理、經理沈伯涵、已避居無踪、虧欠約六萬元之譜、該莊內部組織、不大健全、股東間尙有枝節云、

桐鄉　地方反對　葆昌典停業

烏鎮葆昌典因虧折蝕本、股東劉梯青等曾宣布自上半年起、停當待贖、地方各公團以該典股東保甯獨鉅富、自非無力者可比、停當影響民生、特分呈省縣令飭復業、各情已紀時報、現該典復業未久、又呈請浙江建設廳、准予停當待贖、建設廳以該典營業、究屬是否有虧無盈、原有資本、是否虧蝕殆盡、依照地方情形、應否准其停當待贖、行縣澈查結果、該典現實存架本十一萬六千一百元、捲本一千四百元、十八年收進利息三萬一千元、十九年一萬九千三百五十元、二十年一萬九千二百元、盈利及撥蝕共五萬五千七百七十六元、資本虧蝕、確係實形、而烏鎮商會、鎮公所、區黨部、對於該典停業、仍一致表示反對、堅請復業、救濟貧民云、

平湖　公共運動場改建爲公園

本邑北寺內公共運動場、自區公所發起改建爲公園後、各界踴躍推派代表、參加籌備、十九日下午、在區公所召開籌備會議、決議函催工程股、迅即擬繪草圖、送會核定後、即行動工云、

蕪湖　黃鬍子鬮綁被捕

軍警檢查所、據密報、謂有著名綁匪黃夕斌（綽號黃鬍子）一名、匿跡蕪埠河南岸興隆街某木棚內、意圖綁架某姓肉票、當即派警按址前往、將黃捕獲、並將黃妻曹氏・黃子錦昌逮捕、搜出手槍一支・子彈四排、一併解送教導總隊部聽候發落、

南通　城鄉得雨　人心安定

南通入夏以來、亢晴不雨、旱象早成、幸至十九日上午一時許、天降大雨、至夜未止、農田已沾透、人心大定、

美麗牌

有美皆備　無麗不臻

華成煙公司出品

通明氣電公司

專製熱虹廣告

聘請美國技師　引用特等原料

人物走獸○中西字體○活動透光○花樣新奇○

發光較亮○顏色較多　五光十色○燦爛奪目○

經驗談

熱虹市招○不做則已　做則必選上等出品○

勿貪低價　勿用次貨

事務所　南京路大陸商場四樓四一一號　電話九三二三三

製造廠　靜安寺路一五九三至一五九七號　電話三二〇七一

儲蓄常樂

儲蓄爲幸福捷徑

本部營業獨立董事經理均負担無限責任運用資金尤爲穩固不投資於類近投機之營業不受市面任何影響可使儲戶安心無慮尙蒙惠顧無任歡迎

備有詳章承索即奉

華通銀行儲蓄部啟

行址　法租界公館馬路七十五號

唐拾義久咳丸

專治各種纏綿不愈及時行感冒之咳症

每瓶一元二角　各埠均有經售　上海廣西路口父子大藥房

痔瘡靈藥　掃痔兒

掃痔兒專治一切內外懸痔　無論新陳痔核○疼痛發癢○多年潰管　時流膿血○及大便帶血○乾燥秘肛○一經試用○無不霍然○誠以掃痔兒是用現代新藥製成○聘坊間出售者○判若天淵○凡患痔士女　請試用之

每盒十二　定價一元　每打十二元　內無諱飾仿冒

總發行上海三馬路華洋大藥房　國內各大藥房均有經售

小洋一角

購冠生園小茶餅乾

◎又名經濟餅乾◎

便能充飢　款客點心　旅行糧食　無往不宜

今日星期　買一袋　送一袋

愛國愛身　一服良丹

國貨良丹乃懷中至寶屠天常服化食消毒統治百病深望愛國愛身者一致提倡購用

五洲藥房　謹啓

天喜堂

老婢調經丸　可治經閉　經多　經少　經遲　經早　經淡　經淤　白帶　赤帶　血崩　血凝

老婢調經丸　可治經期前後腰腹痠痛

老婢調經丸　可以保護母體胎兒臨產安全

老婢調經丸　可治產後瘀血未清

老婢調經丸　可治子宮虛冷久婚不孕

巴黎　東京　各大藥房均有出售　每盒一元　五顆　仿單詳細　服法天喜堂藥行

上海東新橋北路　支行總行

黎鄭馮一串騙鄭金事

被告律師嚴密盤問施文

港高級法庭五次審訊詳情

香港訊、黎鄭馮三被告被控串騙鄭金一萬元案、昨（十四）日按察司金培源復開堂審訊、曾由被告律師請求准予盤問施文口供三端、（一）所謂三月念一號之夕、施文等設計邀馮失敗、鄭與有與基利士地商議殺馮、（二）由彌敦酒店而步往尖沙咀碼頭時、途中商議殺馮之計劃、（三）往太子餐室商議如何用毒藥殺馮、按察司准之、乃由被告律師會健璧向施文發問、

盤問施文

會曰、於彌律政司通盤證宣讀案由時、曾有所云、謂此次鄭與有立意謀害佐治馮於死、關於此點之證據、全屬汝及基利士地之口供、所以余不能不提醒於汝、使汝能復從前彼此之口供、汝云汝及鄭與有基利士地在倚芳樓宴會、同赴彌敦、思有以將馮總滌毆打、詎知鄭與心違、然後乃商殺馮氏、及殺馮之計劃、鄭使基利士地行事後、如何雇快車使基利士地易服誘走、至此施文答曰、關於傷馮之計劃、余聽自基利士地之言也、會又曰、汝從前供出、謂比至尖沙咀碼頭、鄭囑汝等不可再談馮事、恐隔牆有耳、比抵太子餐室時、如何商議用毒藥殺馮、此均爲汝之所供乎、施曰、然、會曰、汝何時由滬而歸、答曰、今年二月間、會曰、基利士地在滬時、豈非與汝同居乎、施曰、然、會曰、基利士地豈非在滬因事入獄而由被解回港乎、施曰、入獄之事、曾有聞之、被解回港、則不然也、會曰、汝在滬時、豈非與佐治馮相識乎、基利士地與佐治馮相識乎、施曰、吾與基氏均識馮氏、惟余在滬與馮相面者僅一二次耳、會曰、汝豈非串同基利士地及佐治馮而騙鄭金乎、施曰、此實在我耳、佐治馮實全不知情也、會曰、汝在裁判署時、曾有供曰、謂此次欲騙鄭萬金、瓜而分之、汝及基利士地各佔四千、佐治馮則得其餘數、此當汝指三人串同行騙也、施曰、否、基氏曾有言曰、謂成事而預先派其何馮而行事、串騙鄭者、余當時以爲雖不得鄭金亦可得其半數也、會曰、汝初時已有害意而騙鄭乎、施曰、余初時實未有此心也、

圖騙鄭金

會曰、汝此次欲騙鄭款、則以何法而取之者、施曰、基利士地曾謂余曰、余先知會於馮、然後行事、蓋鄭之設計、則謂最好係影戲散場而以毒針殺之者、故基利士地先行知會於馮、使其屆時許遇害而臥於地而騙鄭也、會曰、然則既騙得金後、則汝又以何法而均之也、施曰、余亦爲基氏與余各佔二成、而馮占一成也、施續言曰、當基氏與鄭商約馮時、基氏曾以眉語相示、當時余知其以眉語相示者、必有所表示於其間、惟未悉其用意爲何也、會曰、然則於基氏未以眉語相示時、汝未有動機圖騙於鄭乎、此當然之事也、會曰、汝於何時始立意騙鄭也、施曰、當鄭以十元使余與基氏往商諸律師而求教法律時、途中基氏與余談及、故有圖騙鄭金之事發生、會曰、汝尚敢謂當時未有意騙鄭乎、施曰、當在倚芳樓之宴、余雖有意於心、但未洩諸於口也、會曰、施文、

鄭與汝言一有睡子囊食親有錢偉」之事、則在三月十九號也、汝勸鄭曰、你所使之兩人、必不能當汝行事而達汝之目的、盍交余而爲之、其故安在也、施曰、余確有是言、蓋知鄭託者爲猛虎黨之徒、無非欲騙鄭而已、會曰、汝所謂敗而辦之者、則究竟所辦爲何也、施曰、吾亦不知所辦爲何者、會曰、其實殿馮之計、諸宴之事、俱爲汝所設謀者乎、施曰、非也、會曰、汝與基氏同寓於何處、乃策劃使鄭殿馮而鄭基入遭過乎、施曰、此實在我也、會曰、其實此次鄭實不欲殿馮、不過汝等使之、故該夕約其渡海、鄭所以遲遲不來、迨汝以電話相邀、鄭曾與訂明紙掌馮頰三數而已、至於該夕倚芳樓之宴、是誰坐東位也、施曰、鄭位則余坐之、會曰、各人飲畢、對於殿馮均與高彩烈乎、施曰、然、會曰、及後在東山酒店豈非曾再商用毒藥殺馮乎、施曰、然、至此按察司命將案押候下午二時半再審、

二時半、按察司復開堂審訊、仍由會健大律師盤問施文曰、汝謂往商羅文錦律師之日、則鄭與汝相偕、惟余則謂此屬假事、蓋鄭實未嘗一往焉、施曰、鄭何嘗得謂未有偕行也、會曰、汝此次往見羅文惠律師、無非欲使基氏安心而行事耳、施曰、誠如汝所言也、會曰、鄭明知別一律師之意見亦必如羅文惠之所云者、何以再使汝往見別一律師也、施曰、鄭給余等十金、未有指明所見爲何律師、所以順道而往見戴維新律師、汝既訪戴維新、因何而又訪關祖堯、則訪關律師之間、所問爲何、施曰、欲求法而騙鄭金耳、會曰、關律師此時又以何言覆汝也、施曰、彼則謂余不可爲之者、會曰、汝試將關祖堯所言之大意爲我言之、施曰、余對關曰、今有一人、欲出資一萬而將別人殺死、惟此人余欲不殺之、但欲騙該人者之金錢而已、汝能教余以何法騙之否、會曰、汝相信關律師能教汝乎、施曰、關與吾爲同窗、或不至令余生三嘆也、會曰、如果關祖堯律師上堂作證曰、謂汝未有此言、則汝之意如何、施曰、余惟有無言耳、會於是將關律師在裁判署之口供宣讀曰、施文問我曰、如果某甲之愛人爲乙所奪、甲將乙竄死、此是否屬於謀殺、罪果乃語施文曰、與汝所云、實不相符、且未有言及提騙事、汝其謂關律師之言爲假語乎、施文初略退步而言曰然、今則曰此吾不知也、會曰、汝何略退而曰然、今又忽然改口曰不知也、汝云三月十七號夕、鄭流淚而言、使汝代尋馮、此爲汝虛設之事耳、施曰、此確實之事、何得云虛設也、會曰、汝謂初日鄭曾語汝、會往訪黎明暉、且以手指之而惡鄭、

惟裴之口供、祇謂鄭爾曾一至、但相見無言、何忽輸之者、施曰、此或鄭爲於我之前耳、會曰、汝曾謂在東山酒店、鄭有言以殺馮爲難事、此亦假事耳、汝然之乎、曰、鄭確有是言、且謂該騙終無自殺而後死、已曾謀以此事、會曰、現以三月廿四之事相問矣、汝云當晚鄭氏所駕之車、其速度則快於當時、答曰、其首端則不然、所速行者、甚穩而殘時而已、但及後則可實施記時、其事行亦速也、會曰、汝云鄭將車速輾者、毋乃虛張其事耶、答曰非也、會曰、試事實而言、鄭氏當晚之車、其速度一如常日、汝云彼當驅車時、懸慢無狀、豈非形容其情形乎、答曰、確以事實而言也、會曰、汝云當晚留時、曾有一次見鄭與布律師說話耶、答曰、自之時我甚曾也、會曰、謹連此路宜說之案由、鄭氏被到警署申訴、爲汝上者之日、而四月四號、汝在警署已目次、一爲三月廿五、一爲四月四號、查三月廿五號、動供出種種經過矣、答曰、吾確見被兩人上警署、當時欲顧其名、吾當時竟料鄭氏到警署者、設自詡我警救、及後知其不然、故於翌日法動供述也、

基氏供詞

謂生香港、幼失怙恃、由親屬送入拔萃書院肄業、及年十七、輟學任於輪船、在一九三零至三一年、則往滬謀生、於三年前、在拔萃畢業、當供職期內、曾習化學、迨後任工上海、被控盜騙金約指投入獄四月、而識施文之始、在一九念一年、去年返港、曾於尖沙咀某汽車公司、至本年三月十二日解職、與後則與施氏時晤、在該月之十二或十三、偕施文赴於彌敦酒店四樓九二二號房、居停兩日、被害人佐治馮、在滬時曾一度見之、平鄭國有則素昧平生、而識之之日、爲三月二十、由施文介紹識之、同日一時二刻、鄭在南華會以電話來邀往飲、約於是晚八時半、在大華戲院前候之、後因蘇沙約往候、延至九時、施文始至、復候至九時半至九時三刻、鄭亦的十時止、卽聯赴倚芳樓、施欲更請一人名豆皮成者、叩鄭可否同意、旋經鄭氏首肯、卽命蘇氏往邀豆皮成來、酒至數巡、鄭云有馬姓友人、時假我款甚巨、其事實豈之資、亦反於我、詎該人不獨不還、及反訟、竟欲奪去愛人、吾恨之極骨、諸君能否隨往彌敦酒店、毆其一頓以洩吾憤耶、吾聆其言、不知馮氏爲誰、因詢以該人之名、彼名佐治馮、現寓彌敦酒店、吾問其何以知之、彼云曾命兩人偵其行止、故得知之、迨飲至一時半、鄭云夜已深矣、吾等須起行前往、否則難於行事矣、我等遂散席、同赴彌敦、鄭至中途、謂吾豆皮成先至五樓、鄭我等候諸門外、約十分鐘之久、豆皮成自樓而下、施與蘇沙及吾即登五樓、則不同上、及到該樓、由管房導至四零九號房、見鄭氏立於門前、惟吾等所開之房、由何人註冊則已遺忘、迨後我等出房、見鄭仍立門外、彼云馮氏之房爲四零二號、施氏誤聽號數、遂錯扣四零一號之門、吾從告以四零二號、施餘兩人、即轉回該房之前、吾往扣房、見鄭仍立房前、樓開彼云雖托詞辭者後信前來、吾從其數、關內有鹽聲、惟馮屋緊閉、我譏之預謀、設告失敗、至此官囑明日（十五日）續訊、

太和花露水

異軍突起！壓倒一切！
梳粧沐浴！惟一良友！
能治痱子！能愈蟲咬！
能隱熱瘡！能退紅疹！
香既馥郁！價尤便宜！
大瓶四角！小二角半！

上海四馬路　太和藥房發行

日美匯慘跌

原因非由於金融資易

發現二十二元半新低價

日當局態度冷靜

政友會主張設置匯兌平衡資金

◎紐約十九日聯社電、日續跌之日美匯價、本日更跌一元、成爲二十二元七角五分之慘淡市價、又東京二十日聯社電、日美匯價本日開盤又跌、賣價二十二元五角、比昨日低半元、

紐約二十日電、今晨日美匯價開二十二元三角一分、昨日收盤爲二十二元七角五分、

日英匯價亦在跌落

倫敦十九日哈瓦斯社電、半月以來、日圓行市無日不跌、今日竟至一先令三便士半、不及三星期、計已跌去百分之二十、銀行界解釋此事、謂日本當軸、不但不以爲憾、反謂日圓之跌、足以激勵輸出云、

大藏省採放任態度

東京二十日電通電、大藏省對日幣在匯兌市場之暴跌、堀切政務次官雖極重視、主張設置匯兌平衡資金、以資應付、惟高橋藏相及其他首腦部、則格外冷靜、有任其自然之意、其理由以日匯之低落原因、並非由於金融貿易方面發生、上海帶拋出、雖不無關連、而根本原因、則在滿洲事變、及美國對日國際情勢或因國內之不安、然社會不安、可藉時局匡救策、漸次消失、人心即能安定、惟其間脹幣政策之惡影響、則無法避免云、觀此態度可知大藏當局、無提出匯兌對策案於臨時議會之意、

政友會要求提對策

東京二十日電通電、日匯連日暴跌、前途不可預測、政友會研究對策之結果、認爲應先設置匯兌平衡資金制度、再設獨輸入管理法、昨午後提出臨議會後、政友會之某政務部、又督促高橋藏相暨行總裁、相答以因日銀之反對、尚未由各議決定、惟大藏省已草成日匯善後案云、現政友會擬先勸告政府、提出匯兌對策案、於臨時議會、若不能行、則擬由黨單獨提出、以上並作準備、

標金漲而復跌

市況尚不脫軟疲之境　下週起營業時間更改

昨二十日標金趨勢變化莫測、時有二三兩曲折、統計六兩零零週顧、厥後復漲數錢、各號出納照常、至銀市復升、初開未有影響、蓋以私電雖低、陽地則日軟化、滬兌以外匯明數暗穩、當即上漲、旋透出七百二十兩關外、不意會員終多、而進票似白回落、乃市況由此而挫、跌落四五兩、午刻僅計七百十七兩、人心之傍徨失措、可以概見、後市因逢週六照例休假、今將昨日前市狀況錄後、

自早十月期開盤七百十六兩五錢、略加二錢、（惟晴瞻在物品初爲十六七兩至十七兩復回退至六兩內外）至大條回升十六分之五、銀價長二分之一、惟收市後美國傾向售出、又私電祗加十六分之五、於是金價得能托住、無奈大興永福昌買進等均覺、立跌一兩、爲十五兩半、實康永等尚有買進、價乃一跌三兩、九點一刻爲十六兩四錢、時又漲去一兩餘、爲十六兩八錢、至英金跌出本月三一二五、後忽又向上升、行互做九月一九三七五、又乘比等參行吸十月半辨士、上海吸八日三一二五、匯豐買十一月美金卅一元三一二五、又以恒興元義、永恒興源太萬來進、遂拉上一兩餘、卅分爲十八兩二錢、匯豐掛牌、英美各長一二五、惟市況平平、只八九錢、爲十八兩三四錢、俄而恒昌永恒興元義豐永丙榮乾昌鴻康永大興永等紛紛爭購、吸去八月美金卅元七五、浙江買十二月卅一元一八七五、以此市價直向前進、計提高三兩餘、中點初爲計廿餘錢、至十點左右達二十一兩七錢、不後益豐上場脫售、又大德成義豐永同太昌鴻康永等均趁此賣出、致價不支、遂已回進二十兩內、惟十點一刻爲十一點比、時有一兩餘起仆、旋後志豐永兆豐昌進而復出、又宏和出三百餘條、已轉暴變永之帳、至十一點一刻、係爲十八兩五錢、頃由丙興恒昌永恒興元及宏星安頭等購進、復又拉上二兩、十一點半爲廿兩半、嗣後震風興湧、計同太昌志豐永恒乾鴻康永義豐永物品等接踵賣出、惟乾昌祥丙興等則進、而價只有幾錢翻覆、直至閉市時、共既落三兩四五錢、旋出十七兩收盤、至美金八月份可結八一二五、英金一九‧二五、還又做至十六兩、內志豐永（照牌）尚續賣不已、比較前日（照牌）尚漲七錢、按半日最大廿一兩七錢、最小十五兩半、計有六兩二錢差次、赤條計加九兩半、去路平平、揭價改爲七百八十七兩、因掛價加一二五、計撤七十兩至六十九兩、最後仍爲七十兩、較前昨少撤九兩、登帳及補水同爲七百十七兩、

興元恒昌永元茂永元大永恒餘福泰亨瑞興代爲日進、同太昌志豐永福泰亨瑞興大德成等均出、義豐永福昌泰源太大德成至出年進、兆豐昌鼎泰大連因目大跌、各頭不合、才感於折日間、總觀各號交易、統計一百餘條、各號之餘數、又將新年無多量、計益豐恒興萬號其出一百餘條、進一百餘條、所有各號條額於上日止、約計二萬二千條之譜、前內大時頹熟、金業交易所將營業時間減少、並星期二午後停市、現今大氣涼爽、於規定於下週一（八月二十二日）起、一律恢復原狀、照舊辦理、昨由該所已佈告市場矣、

□金業交易所

現貨標金 每條	七百十九兩
哈赤標金 又	七百二十六兩
足赤標金 又	七百二十七兩
十月（上午）開盤七百十六兩五錢	最高七百二十一兩七錢
先令掛出七九〇	八月登帳七百十七兩
	九月登帳七百十七兩

大條回縮

倫敦十九日電、今日倫敦大條收盤回縮、近期十七便士九三七五、遠期十八便士、比昨日近期遠期俱縮三一二五、（又電）今日下午二時倫敦對紐約匯價開三元四角七分二五、（國民社）美銀十月期十九日收盤二角八分七五、二十日晨開二角八分五五、二十縮二〇、紐約對倫敦匯價收三元四角七分一二五、

美存金增加

□銀樓飾金　大同行兌出　每兩一百〇八元

◎華盛頓十九日電、今日美國聯邦儲備局發表美國存金、自七月十五日至今、又增美金二三七‧〇〇〇‧〇〇〇元、目下美國存金總數達四〇四六‧〇〇〇‧〇〇〇元、

◎華盛頓二十日電、美國國會議員已不復流出、當局乃考慮可否以將來世界經濟會議爲國際設法制止黃金大批流出之機關、據胡佛計算、美國資金流出總數、達二十四萬萬元、中有十萬萬元爲現金、

□海外銀市電訊

▲倫敦電訊	
大條近期	十七便士九三七五
大條遠期	十八便士
倫敦對紐約	三元四角七分二五

▲紐約電訊	
美國銀價	二角八分二五
美國日匯	[illegible]
美國英匯	三元四角七分
美國法匯	[illegible]
美國日匯	二十二元七五

上海匯市

英美兩匯明緊暗平

昨銀市向升、惟與地轉疲、匯兌續跌、但滬市未受影響、匯豐掛牌雖長半檔、計英美兩匯各一二五、香港加二五、印匯加七五、法印升四元、出入不一、又美金成交一四十萬元、計英金成交約五萬鎊、各號終市略進、華商續辦、故稍賣進、金業稍出、銀行亦有對做、結價已少撤三兩、約計七十兩、惟套頭照內盤初計、與上日不相甚殊、市況和平、不覺明顯、下午因逢週六、無市、茲將前市做開者如後、

▲英匯內盤半日開價計一先令九辨士三一二五、至十六二五、遠期八月與十二月相差二五、賣價一七五、各六二五、匯豐及上海匯做九月三七五、又與中孚出八月二二五、比買十月二三七五、上南同價吸進、麥加利吸十月半辨士、運達興業托匯、比對做十一月半辨士、午收賣價二五、至中孚辦出十一月一二五、實價三一二五、各六二五、

▲美匯內盤價計三一二五上、早開賣價八月卅元八七五、九月八分之三、七五、十月卅一元一二五、十二月三一二五、買價照加一二五、十二月一元一七五、實價照加一二五、麥行匯豐對做十一月一二五、中孚二五、花旗出八月八一二五、浙江進十二月一八七五、上海匯豐做十一月〇六二五、三井浙江對做十月八七五、收市賣價八月卅九三七五、九月一元〇六二五、十月一元一二五、十一月一元三七五、又與前一二五合一元半、

國外匯市

英美銀價復長　匯兌則小

□銀行匯票市面

上海匯倫敦	一先令九辨士三一二五
上海匯紐約	卅元七五
上海匯巴黎	[illegible]
上海匯香港	[illegible]
上海匯印度	[illegible]
上海匯日本	[illegible]
上海匯新加坡	[illegible]
上海匯德國	[illegible]

昨接（十九日）倫敦來電、大條銀近長三一二五、遠期爲十八辨士三一二五、投機家買進、市面平穩、收市後美國續出、又接紐約來電、美銀價亦長半分、計現貨二角八分二五、又五令交易所遠期銀市九月份升一磅、二月份二磅、爲二角八分三厘、十月份加一磅二、計二角一分七磅半、一月份加二厘、計二角八分九磅、二月份升二磅六、爲二角九分二厘、五月份升三厘、爲二角九分五厘、又接印度電訊、孟買現貨升四安那、爲五十五羅比十二安那、遠期漲二安那、倫敦先令加三五、美對英又長七五、美對英計三元四角七分二五云、

證券市

交易依然清淡　市價似堅而弱

昨二十日、債券市場、交易仍未見旺、市面暗淡無神、政局時局、沉悶似昔、人心亦因之呆滯、大都觀望而已、上午頭盤掛出、惟有少數買戶、價格似高、大致略因多頭掉期而略小、午後兩盤、參差不一、略有一二角盤旋、買賣甚少、市價自呆、結果漲小一二角、餘略好二角至四五角、成交計統二百十五萬二千元、物品一百二十九萬五千元、茲將其數成交情形、附表於後、

□華商證券交易所

債券	期別	前市	後市
編遣庫券	八月	[illegible]	[illegible]
裁兵公債	八月	[illegible]	[illegible]
一九關稅	九月	[illegible]	[illegible]
一九善後	八月	[illegible]	[illegible]
二十捲煙	八月	[illegible]	[illegible]
二十關稅	八月	[illegible]	[illegible]
二十統稅	八月	[illegible]	[illegible]
二十鹽稅	八月	[illegible]	[illegible]

□物品證券交易所

債券	期別	前市	後市
編遣庫券	八月	[illegible]	[illegible]
裁兵公債	八月	[illegible]	[illegible]
一九關稅	八月	[illegible]	[illegible]
一九善後	八月	[illegible]	[illegible]
二十捲煙	八月	[illegible]	[illegible]
二十關稅	八月	[illegible]	[illegible]
二十統稅	八月	[illegible]	[illegible]
二十鹽稅	八月	[illegible]	[illegible]
金融長期	八月	[illegible]	[illegible]

北平公債市

北平二十日電、九六開盤收盤零四三五、銷五萬、

公債	期別		
二十捲煙	八月	[illegible]	[illegible]
二十關稅	八月	[illegible]	[illegible]
二十統稅	八月	[illegible]	[illegible]
二十鹽稅	九月	[illegible]	[illegible]

厘市步步高升

銀拆頓疲計掛四分

洋厘昨已漸漲八大、堪稱挺升最高、市場形勢、供求變方人心激昂、交易暢盛、厘價加長一毫二忽半、細、尚未沖出六分大關、然人心向榮、午後而出、期做小達矣、昨早市價爲七錢一分四厘一毫二忽半、交易九十六萬元、午市場形更日佳、竟竟達八分九厘八二五、結果又好半厘、計六錢八分九厘八二五、二市額外、鈔票七十三萬元、小鈔未成交、三十八萬元、匯劃收解計七十萬元、各銀行收解進十萬元、江南小洋午後、下午較昨早未更動、同爲六錢〇二毫半、交易四千角、廣東雙毫、跌去三毫七忽半、上午爲五錢八分二釐八七五、交易計共十四萬角、銅元暴跌五千文、乃公共汽車罷工人市較少之故、計大數四百二十七千文、交易合共三萬八千串、（合銀九千餘）

棉市轉形反動

昨（二十日）紐約棉市始以利物浦市況良好而堅、但後以華爾街疲軟及塔克薩司旱區得雨而跌、計各月期價下去九至十二個磅音、現貨小十個磅音、利物浦棉市各月期大一二一辦士、孟買棉市隨利物浦而漲、計二‧二五羅比、勃洛去小一‧〇〇羅比、本埠棉市以外電平穩、廿號紗跌降、新棉大有起色、及廠需輕淡、致人心稍形反動也、茲將交易所標準各月期價如下、

紗市在盤旋中

紗布交易所廿支人鐘標準、雖中外原棉之轉形下降、又因布和閣大批期貨、深獲良價、雖是人心軟化、實戶轉購、跌去五錢至一兩、不過亦是今非、市面尚在盤旋之中、欲求新局面、仍非易易、附錄收盤行情比較如後、

現紗市況因川帮收有現辦、走銷尚旺、日熟銷、然預測恐難暢動、實需進意仍懶、前途尚未消化、其他需要無大發展、怡和紗廠開出九十月期廿支五福牌羊六千包、扯價一百四十九兩、昨日統市成交共約一千三百包、計四川七百包、長沙三百包、內地一百廿包、廣東一百〇五包、寧波卅五包、廈門廿包、

□華商紗布交易所

	前市	後市
標準棉紗 八月開盤	[illegible]	[illegible]
九月開盤	[illegible]	[illegible]
十月開盤	[illegible]	[illegible]
十一月收盤	[illegible]	[illegible]

粉市猛跌

標現麥均呈平穩之象

日商紛紛售洋麥大爆洋意

▲標粉　昨晨洋麥電、計小三角至九六角、據其報告、麥市因當局禁糧及出口旅稅乃跌、本埠粉市、上午開盤、業內外麥於電猛跌、本已看小、彌慈麥金種跌甚兩、態形衰萎、場中多數傾向賣出、客銷不動、卽標粉新價各月、尤以自粉出售數通、以致各月計跌二分二至二分二五、午後開拍、場中麥傳東麥粉新定二號坎拿大無貨麥子一應、祇三兩九錢三三分、否定進、一時無從深實、一般人開此不利消息、十分恐慌、多方爭急求脫去、客帮稍有收買、惟東北一帶新、華粉等廠、狂拋近遠期約計四十萬包左右、仍以東洋麥價暴跌、一時形勢顯現軟化、各市爲強有力之軟勢、迫一致猛跌、今日共成交約七十萬包、結果八月小二分五、九月小二分七五、十月小三分二五、一月小三分、昨標場中一般人傳說、惟定准坎麥、係由日商洋行購中掛出、客需要購、日本收麥需、廠方故樂爲購用、惟此風一開、實足以擾亂我國粉麥市面、未來之禍患、深望當局顧念民食、嚴起注意及之也、

▲標麥　昨日標麥、上下午並不如粉市狂跌、近期轉平、遠期微跌、成交寥落、現麥昨開二千餘包、價立定、由申大廠買去、

□麵粉交易所

	前市	後市
八月期開盤	[illegible]	[illegible]
八月收盤	[illegible]	[illegible]
九月份開盤	[illegible]	[illegible]
九月份收盤	[illegible]	[illegible]
十月份收盤	[illegible]	[illegible]
十一月收盤	[illegible]	[illegible]

美棉市價

月期	十九收盤	二十開盤
十月	七‧九三	七‧九四
十二月	七‧九四	七‧九九
一月	七‧九九	七‧九六
三月	八‧〇七	八‧〇八
五月	八‧一九	八‧二〇
七月	八‧二九	八‧二四

米市

▲滬南　昨日各路來源到十六七號、店需萬呆、新粳雖動、陳米步趨下游之象、行情如左、

▲滬北　昨日新河下米船到二十號、市情閑散、新粳售價稍小、陳米獨步下落、致將糙陳之價如左、

紐約股市一週鳥瞰

（美東銀公司報告）

過去一週間之紐約股市、已呈平和氣象、行市時起時落、走勢無定、而差率亦不甚巨、實業股微見回縮、鐵道及公用、則續有進步、就場內空氣而論、日內買戶已不如以前之踴躍、多數傾向划利脫售、惟因人心堅強、故價格不致驟跌、其每日之上落、大致視商品市場爲轉移、而公債之堅定、對於股市不無助力、鋼業消息最佳、生鐵之銷路大增、足徵重要工業已日益活動、綜觀以上各種情形、股市前途殊堪樂觀也、附道瓊斯指數如左、

	實業	鐵道	公用
八月十三日	六三‧一九	二五‧五四	二七‧〇五
八月十八日	六七‧九三	三〇‧三二	二九‧九五
八月十九日	六六‧八四	二九‧八九	二九‧七五
本週平均價	六六‧八一	二八‧八二	二九‧〇七
上週平均價	六七‧二二	二九‧九七	二七‧九二

附美東銀公司上海商業證券指數　十九日二〇‧五五　二十日二〇‧六三　漲〇‧〇八

▲內海出口船期

▲外洋各口船期（輪船開往口岸日期表）

失眠重症治愈於浙江　管仲章君玉照

去年七八月浙江餘姚德和號經理美孚煤油主任管仲章君亦如其他失眠病者飽嘗不寐之恐慌惟自是以還由服用天下馳名補血健腦聖藥韋廉士醫生紅色補丸其神經復強故又能享受酣睡之樂與康強之幅矣　管君來書云「鄙因商業勞神致患失眠重症每夜非至更深不能入寐日間辦事神思恍惚頓失常態且間有鼻血之症其痛苦情形實難言狀如是者約一載百藥罔効後得友介紹試服韋廉士醫生紅色補丸大見起色夜眠時間逐漸展長體力精神亦漸恢復今則眠安體適已完全告愈矣故特書此以謝韋廉士醫生紅色補丸也」

韋廉士醫生紅色補丸統治因血虧腦虛而起之各病無論男女老少均極神効　各藥房皆有出售或直向上海江西路四五一號韋廉士醫生藥局購備每瓶一元五角六瓶八元中國境內郵費不取

特別警告

與悉經售家有以他種蛋形紅丸出售稱之爲韋廉士醫生紅色補丸者茲特鄭重警告大衆　韋廉士醫生紅色補丸無論如何總不散倉發售歷來如是永久均如是裝瓶出售韋廉士醫生紅色補丸藉以保障顧客免受鋪家之欺乃是敝局唯一永久之政策務請諸君認明此丸眞正裝璜必有那著名商標印在粉紅色紙上面者爲要

惟此爲眞品

德歌娃(Sal Dagover)—我把你好有一比—空谷幽蘭

談談電影的劇本問題

—續故都春夢為什麼失敗—

（淳實）

我對於電影，始終是個純粹的觀衆，既不曾學過電影學，也沒有編過電影劇本，也沒有試過導演及演員的經驗。現在來談電影，似乎有點嫌冒昧。不過我想電影是一種藝術，既是藝術，就不能不受藝術的普遍的理論及種種條件的支配，尤其是劇本絕對不能和藝術離婚。我認為近年來國產電影之老不長進，其最大的原因是缺乏藝術性的劇本。因為劇本太惡劣不堪，則縱有名導演和優秀的演員，也無所施其技了。續故都春夢為什麼失敗，我以為並非導演之咎，並非演員之咎，壓根兒是劇本的不成功。

我們知道故都春夢之所以受觀衆歡迎，乃其劇本所描寫的一個書生投身腐化政治界的失敗，確是一段活躍的現實的人生，事件單純緊湊，前後一貫，無懈可擊，而結束一場春夢，依然故我青衫，緬想前歡，無處搜尋，頗令人生低徊之感。有了這樣一個適宜的劇本，加上導演和演員的努力，故能製成一個水平線上的影片，而博得觀衆的歡迎。

續故都春夢裏大部分的演員是仍舊貫，新加入的演員都是一時之選，導演也富有經驗，理應製出一個後來居上的影片來，許多人都在熱望着。而事乃大謬不然者，其咎固全在劇本之缺乏藝術價值也。試分別道來：

平濤實—出名的劉樸，在「富國運動」裏，他是一個滑稽

卓別麟　我們愛你！卻則「城市之光」重映於卡爾登　它自有它不朽的價值，「爲了女人犧牲自己」

事件的雜湊

從大體上看，這個劇本似是以表現國民革命與軍閥的鬭爭為背境，然實際上則與全部的劇情決無連鎖關係。編者只是要恢復朱氏傑政治上的成功，故拉出一個軍閥餘孽來作陪襯；編者又要恢復榮姑的花好月圓，故拉出一個革命健將來同他戀愛；編者又要把燕燕及其情人都有合乎世道人心的結果，不能不仍舊給她那樣的一個地位。於是事件便分成幾方面進行，而失掉了中心點。編者乃又苦心孤詣，各方面去拉關係，這樣的拉攏一堆，自難怪觀衆要嫌「太湊太巧」了。這樣的「八面求圓」，結果圓得一點也不自然。

中國的電影劇本向來和其他的舊戲曲舊小說一樣，只注重事件的離奇複雜，以刺激觀衆的耳目，絕不注重藝術的細膩表演，來感動觀衆的心情。結果，事件愈趨愈奇，藝術愈趨愈少。訓至變為火燒紅蓮寺一類的劍俠神怪影片，只有「打架」「胡鬧」，劇中人都是在行屍走肉，沒有絲毫的藝術的表情了。

我認定一部預備一次演完的小部頭電影劇本，也應該和一篇短篇小說的意義一樣，用最經濟的描寫，來表現一片段最精采的人生。事件應求其簡要，（但不妨穿插，穿插不是雜湊）編者把住著這事件的精髓，用顯微鏡把牠擴大起來，加以最細膩的藝術表演。必如此努力，始能有作成電影名劇之望。西洋的短篇小說如此，西洋的小部頭電影劇本亦如此。至於中國一般電影界的編劇者大都是舊小說界中人，他們不是「江湖奇俠傳」派，便是「啼笑因緣」派，他們的劇本老是在扮演事實。事實太雜，佔去的時間太多，藝術的表演自然要草率，藝術的意味自然要低落減少。不幸續故都春夢就是這麼一個壞劇本。

結束的陳腐

中國的舊戲曲小說多半是以大團圓結束，致以示人心之所同願。殊滿足於觀衆的心理，重在不知藝術之為物。若表現人生缺陷的美，人生無缺陷，何用藝術的二重表現為？此所以世界偉大的著名詩歌，小說，戲劇及電影，大部分都是悲劇。誠以悲劇的描寫，每比喜劇較為深刻易動人也。前集故都春夢雖非十分的悲劇，但其最後，宦海波消，繁華事散，總覺令人黯然！若續故都春夢，橫生許多好笑豹枝節，最後那麼一大串合，弄成家人父子的團圓，英雄美人的好合，，結構陳腐一無餘韻可尋。這猶之乎那些不幹文藝為何物的好事者，憫紅樓夢中寶玉與黛玉之終未能結合，乃作為後紅樓夢及紅樓圓夢以斡旋之，是一樣的令人好笑好氣。這種劇本只足以騙愚夫愚婦一時的快意，若給欣賞藝術之士看，則只有作三日嘔了。

天才低音歌家勞倫斯諦被蒂，他和[illegible]合演的「柔情天」，令我死也不能忘記。

現在的國產影片，嚴格說起來，實還談不到與藝術為鄰。不過聯華是一個影界的後起之秀，並且很出了幾部差强人意的片子。和野玫瑰就很不壞。所以我們期望的也比較高。這裏我要奉勸聯華當局，像故都春夢那樣的影劇原就用不着續，社會裏面可取的好劇材又多得很，何必定要畫蛇添足，花了許多錢去徵求一個不值錢的劇本來拍使觀衆失望的影呢。如果你覺得璇宮豔史很能叫座，就不妨去拍一部紅樓艷史，聰明的西洋人就不會去拍續璇宮艷史的。同時，我也要勸勸當代的電影劇作者，應該讓自己受點現代藝術的巡禮，因為我們所要求於影劇者，是「藝術多於事實」呢。導演者也不能不注意呵。

[illegible]姑娘主演的「假夫妻」，今天在「南京」露出狐狸尾巴

陳燕燕和鄭君里作「愛的奮鬪」

正是：「野火燒不盡，春風吹又生。」

編者的話

這塊可寶貴的園地，因爲讀者熱心的愛護，我們更需要革新了。現在我有一個小報告給諸位，就是這塊園地已經調動了。我們更坦白地說一聲「無論是誰，全是這塊園地的園丁」，我們應該盡心的培養牠，更要認清牠的光榮亦就是我們的光榮。

近來投稿的很是擁擠，材料亦都很豐富，這是合我們所欣幸的，至於報酬方面，此後亦將特別從優，算是辛苦後的一點報答，我們決不使諸位在幽暗中留着「爲誰辛苦爲誰忙」的傷感罷。

富國運動

及時行事　亞林匹克做背景

倒是一番投機事業　全片以滑稽為要旨

（海濤）

在此片還未開映的以前，已聽到有一個朋友對我們說，美國人眞是厲害，那十屆亞林匹克會場的規模，早被他們攝做影片了。我們當時都驚為咋舌，以為離大會閉幕不久的現在，居然就有這種影片的出現，這豈不是最驚人的手段嗎？但後來一想，他們原也是做一番投機事業，他們在大會之前，早已在會場上攝製的了。其中倒有不少的關於亞林匹克的風景及會場等。

不論其為投機與不投機，即使投機總也是可佩的事，至少亞林匹克並不是投機的一回事。這張影片，便是新在光陸花園開映的「富國運動」，是派拉蒙公司最近的出品。

片的故事很簡單，是胡諂一些滑稽來充數的，所以全片的確充滿了無數的滑稽。其實也只有滑稽，方才能夠攝製這樣的影片。

一個國王，卻是一個大力士；一個閣員，卻是一個飛跑將，一個女公主，又是游泳的佳手，於是這樣參加亞林匹克大會，何敵不克？當然大獲錦標，榮譽而歸。在另一方面便有妖女子發明加油的秘訣，那便是舉重不起的時候，因妖女子在旁作豔舞，居然也能舉起了。而女公主創造比速的目標，便是閣員尚未起跑的時候，公主大用其機器脚踏車相比賽，居然閣員也能跟得着車子。其餘大滑小稽，更在一舉一動之中，說是九千九百九十九個笑點，原也並未誇言。

演員是賈克奧凱飾少年，蒲爾斯飾國王，安地克萊飾閣員。由三大滑稽家聯合串演，當然是不會怎樣使人失望的。女角飾公主的是Suoan Fleming，飾妖女子的是Lyda Roberti，一美一妖，均會蕩人的心腸，游泳便是她們所表演的。

至於運動，有的跑，有的跳，有的游泳，都是片斷的，不過攝得很多，錯綜得五光十色，異常悅人。沒有福看亞林匹克的，還是先看這一本影片罷，我以為，

「粉紅色的夢」啊——談瑛

風流倜儻的御前衛·畏吉士(Chbarles Rogers)，多麼自在，多麼逍遙！

卿卿我我

小范朋克夫婦　賽過比翼鳥

（蘅讀）

小范朋克和瓊克勞馥在好萊塢是最出名的一對親愛無比的小夫妻，她倆自從結婚以來，從未起過糾紛，前幾天他倆到倫敦遊覽，因為受倫敦報記者的訪問，他發表了對於瓊克勞馥的見解，他好似頌讚美詩一般地說道：「我很歡喜和你談談眞實的瓊克勞馥，她不是整天注意於化裝和她的膚色的女子；倘然女子單單只有美貌，而不能應用腦筋，那麼在影界中最多一星期，就要失敗了；瓊克勞馥就不是這種人，她具有一副極敏慧的腦筋，而且非常善於運用；對於所演的影片，極端關心；閱書和讀劇本，孜孜不倦，冀於此中選出適合於她身份的作品；她常常自已改編劇中的對白，和提出條陳供公司中採用；她除了善於選擇影片材料外，還是一位熟悉商業的女子；我倆都沒有雇用管理人，對於經濟的瑣屑，全是我倆自已處理的。」

舊時明星而今安在

（吳鐵伯）

影誌 (Vilma Banky)彭黛，就是北方譯名的班姬，她和柯爾門合演影片很多，「覺悟」一劇，給我們影象最深，自從有聲電影風行，她因為是匈加利的人，不能操流利英話，就立刻脫離電影界，加入舞台生活，現在和她丈夫羅克規，(Rocque)是紐約舞台上一對名優伶。

雷蒙葛雷非士(Raymond Griffith)雷蒙演滑稽劇，在霍萊塢丑班中，也有相當位置，一嘴小髭，和曼殊可稱為難兄難弟，迨有聲片發達，他運用嘹亮歌喉，成績斐然，誰知禍福無常，病魔向他纏繞，結果使他嗓音完全失潤，只得另闢門徑，現在華納任編劇家和導演家，較演劇時代，更覺忙碌。

懦夫（十八）

小說　沈從文作

動人的行動，同時把受賀尚那點窘迫也解除了。荆淑明性情上平時還不脫離一個小孩子的習氣，但當向人談到她家中幾個妹妹時，她卻有一點母性的風儀。她的聲音原來就是很美的，說到這些事情時，且分外柔軟悅耳了。介僖看得出她對於家庭有一種溫暖的愛情，為了安置她的興味到家庭方面更久一點，故重新又來談她幾個極小的弟弟，討論他們的教育，討論他們的將來，她果然把學校這方面的事情暫時就完全忘掉了。後來他約了她一個日子進城去看幾個小孩子溜冰，她同意了。

荆淑明離開了第四號室時，介僖坐到他自己工作的座位上，對了牆頭所懸挂的一幅愛爾蘭種田鼠對於小鼠之撫護教育攝影，自言自語的說：

「凡是雌性，都不會作出比做母親更相宜的事務，……也不會有別的東西更能夠佔據她的感情全部，如一個小孩佔有母親一樣。」

但是同時他便想起另外一件事情來了，「荆淑明那麼一個女孩子，要什麼樣性情的男子，纔覺得十分合式，不至於委屈她？」他想出了許多人，都好像不大相稱，卻有意忘了把自己也算在裏面去。

學校一切皆在進行，人人皆就其所知的狹小範圍裏盡那點國民天職，城中不斷的有學聯會派來的宣傳員，召集大會演說。不斷的有從東北從上海逃難而來的大學教授，被校中請來報告兩地戰事眞象。大家從新聞紙上所醞釀的虛而不實的空氣上，皆以為全國不久將捲入戰爭漩渦，滬戰行將擴大，大學生也行將全體出發。人人皆準備在他自己身上盡一分責任，人人都那麼天眞誠實，儘新聞紙所造成的局面，支配到自己的感情。政府還相信國際聯盟所主持的公理能對於中國有何幫助，除了這種幫助外自已毫無辦法，人人卻相信政府長期抵抗的宣言。教職員當中也有加入決死隊的，女生中也有成天隨了其他男子，扛了從衛戍司令部借來的舊槍，或教員所有雙管獵槍，同小汽槍，參加露營野操放半夜哨的，也有學習用棍球鐵球伏在新掘好的壕溝邊，演習拋擲手溜彈的。又因為傳說中北方還有第二次為日本所指使的便衣隊所擾亂的消息，各文化機關皆有被炸燬計劃，學校空中防禦，也正由軍事股負責籌備一切。在空中防禦計劃上，某軍事教授，把學校當成歐戰中的法國巴黎同英國倫敦，圖書館同科學館水電廠當成敵人目的物，在假想敵國飛機從天津塘沽方面航空母艦上飛來轟炸時，從農場起到發電廠止，如何分配高射砲，以及如何作其他種種布置，忙得軍事股同人不遑

犧牲血本　以作宣傳

派拉蒙攝影館

是近代藝術的生產地（含有真善美）

美術照相四寸四張祇收一元

贈名貴綢扇一柄以資紀念

靜安寺路同孚路　電話三一九八七

本館經理各國照相快鏡材料（價目克己）

今天電影節目

戲院	片名	主演	票價	時間
國泰	軟肉與硬幣		九角 一元半	二時 五時半 九時一刻
光陸	富國運動	賈克奧凱	一元 一元半	二時 五時 七時 九時一刻
南京	假夫妻		六角 一元 一元半	二時 五時半 九時一刻
卡爾登	城市之光	卓別麟	六角 一元	二時 五時半 九時一刻
新光	喋血酬恩		六角 一元	二時 五時半 九時一刻
花園	富國運動		一元	九時半
夏令配克	姊妹花		四角 六角 八角 一元	一時 五時 七時 九時一刻
巴黎	銀海潮		四角 六角 八角 一元	二時 七時 九時一刻
北京	續故都春夢		四角 六角 八角	二時 五時 九時一刻
中央	銀星幸運		四角 六角 八角	二時 五時半 九時一刻
威利	兩孤雛		四角 六角	一時 七時 九時
光華	銀漢雙星		二角 三角	二時 五時半 九時一刻
黃金	少爺兵	蒲斯開登	二角 四角 五角	二時 五時 九時一刻
新中央	上海小姐	天一片	二角 四角 六角	二時 五時半 九時一刻
恩派亞	失足恨		二角 三角 四角 六角	二時 八時
百老匯	慈母		二角 四角	一時 四時 七時 九時一刻
九星	强盜君子		二角 四角	二時 五時 九時一刻
巴黎大戲院	共赴國難		六角 一元	七時半 九時半
浙江	紅樓夢		二角 四角 六角	二時 五時 九時一刻
卡德	雨過天青		二角 四角	一時 七時
奧飛姆	玉蝴蝶		角半	二時半 七時 九時
山西	人獸奇觀		二角 三角 四角	二時 七時 九時一刻
虹口	蒙面情俠		一角 二角	[illegible]
東南	上海小姐		二角 四角	二時半 四時 七時半 九時
萬國	四大金剛		一角 二角	一時半 七時半
福安	鐵國蘭心		一角 二角	二時起 八時半
東海	海外鵑魂	[illegible]	一角 四角	二時 四時 七時 九時一刻
共和	野玫瑰	王人美	一角 四角	[illegible]
中華	誰是英雄		一角 二角 三角 四角 五角 六角	一時 七時
閘北	十九路鐵血軍		一角	一時半 五時
天堂	東方夜譚		一角 二角 四角	二時 八時
光明	桃花運	卓別麟	一角 二角	二時 九時
◻南京				
首都	續故都春夢	聯華片	二角 四角	一時半 五時半 八時半
國民	戰地二孤女		四角 六角	一時半 五時半 八時半
世界	冒險大王		四角 六角	一時半 五時半 八時半
大光明	滑稽大王	卓別麟	二角 四角	一時半 五時半 八時半
南京	獸國春秋		二角 四角	[illegible]
明星	為妻從軍		[illegible]	一時半 五時半 八時半
中央	孟姜女		二角 四角	[illegible]
新光	銀幕史		二角 四角	一時 五時半 八時
◻杭州				
杭州影院	紅樓影	胡蝶	[illegible]	[illegible]
湖南大禮堂	南國之春		[illegible]	[illegible]
大世界	荒江女俠		二角	[illegible]
◻無錫				
中南	萬國賽艷		二角 四角 六角	[illegible]
光明	女海盜		二角	[illegible]
無錫	種族戰爭		二角	[illegible]
新光	停演			
◻蘇州				
蘇州	荒唐兵		[illegible]	[illegible]
樂羣社	停演			
東方	上海之戰		[illegible]	[illegible]
青年會	上海之戰		[illegible]	[illegible]
大光明	情侶		[illegible]	[illegible]
公園	珍珠冠	[illegible]	[illegible]	[illegible]
光華	停演			
南京	暫停			

蔣汪分返京漢　北將領請取消免張令　粵發二三密電

◎漢口二十日電、蔣擬二十一日乘飛機返漢、

◎南京二十日電、汪精衛・宋子文・陳璧君・何應欽・朱培德・吳稚暉等一行、抵廬後、連日與林主席蔣委員長詳商行政院長問題、華北軍事及全國財政問題、均已有所決定、除朱培德將留潯襄剿匪軍事外、汪等有於二十一日或二十二日乘原機返京說、

汪復職恐難實現

南京二十日電、宋哲元等五十七將領除通電挽張外、聞並聯名電蔣、請收回張學良免職成命、有人認爲政治前途糾紛、已非如前兩日之樂觀、至少尙須相當時間之疏通、至汪復職問題、恐因此更難實現、國聞社云、昨據本埠消息、在廬會議之汪精衛、有日內重行返滬之說、

張學良照舊負責

北平二十日電、平軍分會委員問題、有人請張羣電中央、請加入張學良、中央復電少贊同、張亦决不加入、免生枝節、張羣恐各將領發生誤會、特向各重要將領解釋、十九日晚、張學良召各將領談話、囑不必再發越軌言論、反使外間誤認爲張之操縱、張羣蔣伯誠接蔣電、擬請張以軍委資格維持華北現狀、張羣蔣伯誠已轉達、張現既不辭、一切責任、仍繼續擔任、

張將代行職權說

北平二十日中央社電、將令張學良以軍事委員資格、代蔣委員長執行兼分會委員長職權、聞蔣已電張羣蔣伯誠向張轉達、張接受否尙無表示、

王德林炸斷吉敦路橋　義軍佔領甘南縣城

營口形勢急

北平二十日路透電、今日華人消息稱、義勇軍已入牛莊、迫「滿洲國」戍兵向營口退走、營口形勢亦危、

拆毁吉敦路

北平二十日路透社電、據瀋陽外人消息、義勇軍在吉林附近拆毀吉敦鐵路之路軌與橋梁、致有火車一列脫軌、現車務停頓、又吉海鐵路昨有義勇軍攻毀火車一列、

◎長春二十日電通社電、今日下午五時四十分、吉敦路額穆六道河間之鐵橋、被王德林軍炸燬、日軍用列車抵該處、立即停車、與義軍交戰、日軍死傷三名、當即從事修理鐵橋、

車覆白旗堡

東京二十日路透社電、據錦州消息稱、義勇軍六百餘名、昨日在僞奉山路柳河溝與北旗堡間攻擊客車一列、衛車日兵曾與力抗、「滿洲國」警察亦來助之、歷一小時、義勇軍始退、當交綏之際、死車上中國搭客兩人、又傷五人、日兵傷一人、

◎北平二十日路透社電、僞奉山路有快車在北旗堡附近脫軌、蓋軌道一段已爲義勇軍拆毁也、日軍現以鐵甲火車保護修路隊、日飛機曾在鐵路附近各村拋擲炸彈、蓋疑義勇軍伏匿其間也、

長春大驚惶

長春二十日電通電、公安局得訊、張學良所派便衣隊多人潛入長春城內、謀暗殺要路大官、昨夜九時得吉林鐵道守備隊及警察隊之救援、約八百名之軍警出動、對城內外一齊調査、已逮捕嫌疑者九名、在審訊中、

襲擊瀋海車

瀋陽二十日日聯社電、義勇軍十九日晨在瀋海鐵路撫順淸源間、襲擊火車、司機員一、護路巡警四、被擊斃、火車折回撫順、

佔領甘南城

齊齊哈爾二十日電通社電、據省政府所接報告、齊齊哈爾西北之甘南縣城、十六日被紅槍會佔領、

俘獲兩日人

齊齊哈爾二十日電通社電、昨上午九時、巡視齊克線龍口驛附近之滿鐵社員某都及線路工人末廣良一兩名、忽被義勇軍擄去、日軍已派兵往救、

護照用否屬疑問

北平二十日路透社電、張學良與其隨從出國之護照、已由南京送抵此間、將否用之、尙屬疑問、聞頤和園臨時寓所、已佈置告竣、但北平留張之運動、現日見得勢、旅平之東三省學生、現亦作留張之請願、據華字報所載新聞觀之、張出國之志、已不若前之堅決、據稱、去留問題、將全取決於中央政府之後命云、

在粵黨委三密電

香港二十日電、各黨委十八日夕在退思園會議、討論歷三小時、散會後、連發三密電、分致蔣及京中、測其詞意、係對東北將領挽張而發、並請於下月初召開三中全會、實行改組國府、增加中政常委二人、嚴定常委資格、軍人不得兼任、及恢復各地政分會等項、

◎香港二十日電、執行部十九日電某省黨部整理委會、日寇愈迫愈深、患在我政府不抵抗、欲從事抵抗、必先將不抵抗者撤懲、以振全國民衆共同禦侮精神、否則熱榆難保、平津動搖、恐不祇東北郵政海關主權被刦奪已也、

李赴港與黃會晤

廣州二十日路透電、政局表面寧靖、但留心時事者、則謂現有重大暗潮、本地當局刻密切注視誰代汪精衛爲行政院長一事、國民黨西南執委會今日舉行特會、討論廣州領袖在此事中應取之地位、據可恃消息、該會不久將發表宣言、說明其態度、黃紹雄已由滬抵港、昨夜李宗仁已秘密離省赴港晤黃、此二人之會晤、頗爲人重視、此間數日來因陳濟棠之請求、會開軍事會議、今日閉會、各代表紛紛歸去、聞東三省義勇軍若干領袖請廣州援助吳佩孚、理由未悉、

李濟深請假三星期

◎廣州二十日路透社電、黃紹雄現在香港與李宗仁胡漢民會談、明日將來此會晤省當局、

◎南京二十日電、李濟深在滬患濕氣、已入某醫院、昨電蔣請假三星期、

沈鴻烈談華北事

◎青島二十日電、沈鴻烈二十日晨返靑、語記者、華北各將領通電、係因汪張事發生於平政委會議之後、故咸覺不快、但各將領仍本會議團結禦侮之精神、且通電僅以挽張、對內不致再有變故、關於東北海軍改爲渤海艦隊事、係謠傳、決無此事、日亦無此必要、

平軍分會組織法

朱培德携至廬山　呈蔣審核後提中政會

◎南京二十日電、軍委會平分會組織法、已由朱培德起草竣事、帶廬呈蔣審核後、即提請中政會討論、內容除受軍委會指揮節制外、組織與軍委會大致相同、聞在蔣未赴平前、將由常委蔣伯誠代行委員長職權、

蔡元培避居鄉村

前日乘京滬車並非赴京

◎南京二十日電、十九日滬各報傳蔡元培曾由滬來京、經多方探詢、蔡未到京、據與蔡接近者談、蔡前因中大整理事、本擬來京一行、適汪辭行政院長、並與蔣請辭職任、蔡以年事過高、不願繁劇、雖經汪再三徵同意、當即婉詞遜謝、惟各方屢電仍敦、汪亦迄未復職、蔡爲避免煩擾計、遂於十九日晨離滬、赴京滬路之某鄉村暫住、藉資休養、滬上因蔡乘京滬車、以爲必係來京、實則在行政院長問題未解決前、蔡決不致來京也云、

圖畫時報　第853期　今日出版

倒底看誰是英雄好漢？

一個是芬蘭的腦爾彌　烈士暮年　雄心未已
一個是波蘭的古素新斯基　萬米冠軍　蓋世英雄

「黃忠不服老」　好！且把萬米跑一跑

芬蘭京城十九日電、世界運動會一萬米賽跑、得勝之波蘭選手古素新斯基、將與芬蘭之腦爾彌競賽、此事聞已在美國定奪、而比賽則將於芬波兩國以外、擇定地點行之、

編者按、腦爾彌本以因營業問題發生問題、未能參加世林匹克大會、閱者無不惋惜、腦氏係芬蘭長跑大王、擁有世界長跑紀錄四項之多、其一萬米紀錄爲三十分八秒四、從未有人能打破之、即本屆第一古素新斯基、雖已造成世林匹克新紀錄（三十分十一秒四）、然較腦氏紀錄相去尙遠、故預料此次兩人比賽、勝負之數、腦氏自有相當把握、然有人預料腦氏受此次不能參加大會之刺激、成績退步、亦未可知、照此觀來、古素新斯基尙非處於必敗之地位、將來競爭之激烈、自不待言、

翻舊帳

世界運動會　售票多少張　賣了多少錢

東京二十日電、洛山磯第十次世界運動會前後十六日間之入場者、總數尙未正式發表、惟實門票人數之概算、約有百七十七萬九千二百人、入場券費午前一元、午後二元、按手中票計算、總收入額有二百萬美金云、（羅聯社）

全美女網球　複賽　哈巴夫人失敗

紐約州方列斯德希爾斯十九日電、全美女子網球大會、本日舉行複賽、結果迪夫人精神而居全美第二位之名選手哈巴夫人、竟被巴布文谷夫人所敗、成績如下、

巴布文谷夫人（六—三）（七—五）哈巴夫人

又電、全美女子網球大會、其餘兩賽、均未有變更如下、

參加世界運動會女選手中成績好者姿容多不秀、例外則爲墨西哥劍術選手愛斯阿德奴女士（A.P.時報特約）

腦爾彌

鐵閘李寧歸太平

太平足球隊員太平保險公司同人所組織、擁有名將陳廣然洪遷佑陳家球陳洪光邵樂中等、尤推名後衛李寧、日前已受聘爲該公司辦理水火汽車保險等職、可見該隊實力日益雄厚、惜李君因時間關係、不能參加行陣杯、否則該杯賽中、大有非彼莫屬之慨、

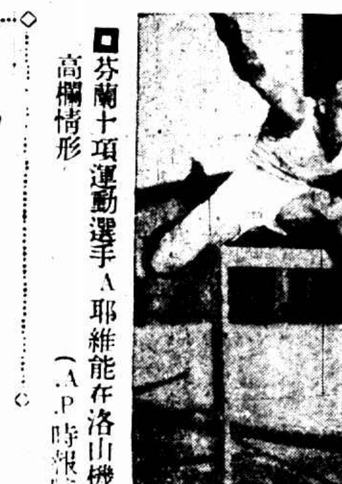

芬蘭十項運動選手A耶維能在洛山磯練習高欄情形（A.P.時報特約）

馬子貞態度異常激昂！

拍桌頓脚　全場震然
「請籌辦國立國術專科學校案」不甚順利

全國體育會議　今天功德圓滿

南京二十日電、全國體育會議二十日開第五次會、褚民誼主席、決議大會宣言、尙須整理、向二十一日大會宣讀、下午國民體育方案整委會開審查會、二十一日上午開第六次會後、即舉行閉幕、二十日晚、行政院在勵志社宴請全體會員、二十一日中央設宴、

拍桌頓脚

第五次全國體育會議大會、在二十日上午八時許舉行、出席會員九十餘人、主席褚民誼、秘書報告畢、即由實施與推行組作審査總報告、因提案太多、分小組審査、先由第一小組審査報告、後即加以討論、在討論「請籌辦國立國術專科學校案」、雙方辯難頗烈、馬子貞先生、在會場中、大發牢騷、態度異常激昂、主張保留原案、拍桌頓脚、全場震然、惟卒以少數而加以修正、將原案意見併入、

顧陸禮華

昨日大會決議設立國立體育學校或體育學院案內、討論「嚴格甄別私立體育學校分別獎勵或取締案、」會員發言亦頗劇烈、某會員以普法戰後、德之復興、由於體育會之努力、現政府既無大宗款項、以興辦體育學校、則私立體育學校、似有存在之必要、惟有人以爲分別獎勵與取締、實包括兩方面、結果、修正如下「私立體育學校、應分別獎勵或取締案、」並於辦法項下、加以「私立體育學校辦理優良成績卓著者、由政府特別獎勵之」在主席未將修正案付表決前、列席座中、兩江校長顧陸禮華、正擬發表意見、方呼「主席」兩字時、主席即付表决、致一般會員、未能親聆高見(?)不無遺憾、

電影明星參觀世界運動會　格雷泰嘉寶偕其夫馬嘯文海伯恩等在羅弗萊鄉上總會參觀馬術比賽（AP時報特約）

均無異議

對於設立小學師資訓練班關案、略加字面之修改、大意無大出入、設立初中及縣體育服務人員之訓練班關案、及設立體育行政人員所社會體育指導員及中等以上教員之訓練班關案、均無異議通過、關於教師待遇方面者、決議照審查意見通過、教師進修之決議案如下、㊀利用假期、應設補習體育教育案、㊁中央及各省、應派遣國內體育專門人才、赴國外考察或留學、以造就高等體育人才案、教師資格、通過檢定體育師資及慎選體育師資兩案、次逐條討論第二小組（軍事訓練及軍隊體育）審査之提案、除將第六案取消外餘均照審査意見通過、復次討論第三小組（民衆體育及兒童體育）審査意見、均無異議通過、後由吳蘊瑞報告考成組審查情形、討論結果、一致通過、最後、再繼續討論行政組補行審查報告、並該組臨時動議兩案、亦全場一致通過云、

青年會一番水戰

未晴殺到三更天

娘子軍　首推陳家將

黃元立受膺童子之冠　淩紫蘇獲得成人錦標

中靑公開游泳賽、於昨日下午二時起賽、直至夜晚十一時半方始告成、末由胡筠庵夫人發獎及攝影而散、玆將各組成績附后、

▼成人組

項目	第一名	第二名	成績
六十碼自由	李國曙	朱劍培	三五秒六
百碼自由	尹祈均	朱劍培	一分十秒六
百碼背泳	淩紫蘇	譚鐵伯	一分二五秒八
二百碼蛙式	淩紫蘇	譚明璇	三分二一秒
四百碼自由	陳玉泉	張賽起	三分二八秒六
花式跳水	夏璋水	朱志成	
二百碼接力	滬江大學	梅廬	
千五百米自由	陳玉泉	黃馨幹	二六分四四秒四

▼童子組

項目	第一名	第二名	成績
四十碼自由	黃九立	吳之理	二十秒八
四十碼背泳	黃元立	王玉成	三九秒八
四十碼蛙式	胡其傑	陳安明	三五秒六
百碼自由	吳之理	陸鳳傑	一分三五秒
花式跳水	胡貝傑	潘寶璇	

▼女子組

項目	第一名	第二名	成績
四十碼自由	陳寶璇	陳寶潛	三四秒三
四十碼背泳	陳寶璇	劉希賢	四二秒
四十碼蛙式	陳寶聯	陳寶潛	四四秒
百碼自由	陳寶璇	陳寶潛	一分五五秒六

美國洛山磯舉行亞林匹克大會之際、倫敦廚司及侍役亦在白布運動場舉行希奇之比賽、其最惹起興味者、即爲接力時、以羊腿替代普通之接棒、可謂三句不離本行、

花花絮絮

拳擊比賽

又悉、今日下午六時、勵志社特約英美水手、在會場外、新設之比武台上、舉行拳擊比賽、會員觀者頗衆、

滅蠅工作

滬江大學代表彭三美、鑒於會場上飛蠅擾人、有礙衛生、於是在出席時、帶一蒼蠅拍來、實行其滅蠅工作、記者見其屢發屢中、成績頗佳、王正廷博士、亦時時向其借用、

電影院中

大會進行時、天油然作雲、沛然下雨、室內異常黑暗、幾同午夜、於是大放電燈、諸會員即在燈光下討論一切提案、恍惚置身電影院中也、

面子不小

出席女會員、共有四人、惟在大會中、除杜隆元女士、屢次發言外、其餘三人、咸默無一語、即以方案整理委員會中、須有女代表一人之決議、亦係女士力爭得來、說者謂杜女士爲女代表掙得面子不少

提倡國貨

此次大會、對於會員膳食、一律預備西餐、惟馬良先生、不肯異味、該會遂爲馬先生獨備精良中餐一席、在勵志社中餐部進食云、

夏令足球秩序

與賽隊名	組別	時間及地點	裁判員
強南進德	部	五時一刻足	呂憲欽
靑年悅賽	二部	五時一刻	李恩廉
土地郵務	行際	三時半足	吳守衡

（各隊注意）與賽、事前各球隊隊員人人之用、絕對不得轉借各隊、管理員將證上號數及隊員姓名確實填明、以免頂冒等弊、此後入場時如有轉借或頂冒等事發生、一經察出、立卽將該球員證取消、

健光小球隊成立

健光小球隊、昨日成立、公推莊毅長王明鑑爲隊長、指導員徐炳炎、隊員有志豪等、通信處內門三在里念八號、

體育家之好消息

運動器械○以大小輕重合法爲最要○本埠四川路三一四號強華藝術品公司○不論球類或電器○皆係標準之運動器具○定價亦非常低廉○如英國馬克斯網球拍○一九三二年之網球○每打批售○價七元○其他如運動背心○衛生外衣○及各種球類○其價尤非常可比○以及普通照相用具等○批發零售○最克己云○亦一體育家之好消息也○

贈券

四寸經濟美術照　五張一元
六寸經濟美術照　三張一元半
五寸交際明片　六張一元
四寸報名照　七張一元

注意　凡持此券來本公司照相者加贈另張特號一券

東亞照相公司啓

法租界八仙橋西　電話八四二六一

中國健學社出版
體育用書
八段錦 王懷琪 四角
分級八段錦 王懷琪 五角
華佗五禽戲 王懷琪 四角
室內健身術 王懷琪 二角
健光 王懷琪 三角
王懷琪傑作
三段教材
走步 正編 三元五角
體操 補編 二元四角
遊戲 三編 四元五角
徒手遊戲三百種 王懷琪 二元
襍打遊戲 王懷琪 六角
團隊遊戲大全 王懷琪 八角
團隊聯絡體操 王懷琪 三角
國恥紀念體操 王懷琪 六角
初中柔軟體操 王懷琪 五角
慶祝體操 王懷琪 四角
跳舞場 王懷琪 三角
手杖自衛術 王懷琪 四角
中國壘羅漢 王懷琪 八角
壘球規則 王懷琪 三角
體育測驗法 王懷琪 四角
總發行所 上海虹口蟠龍路山陰路寶興里 中國健學社
代售處 上海棋盤街 啓新書局 文華美術圖書公司 上海四馬路 大東書局 新亞書局 蘇州觀前 小說林 各地各大書坊

拔牙一定不痛
本醫生專用新式拔牙無痛麻醉藥、雖患心臟病者亦無妨礙、拔牙後並無出血腫痛等危險、凡各種牙病均可包治、鑲牙上午免費、下午收費、每日上午九時至下午七時、(診所)四馬路石路口二樓
盛培基牙科

出類拔萃
喜樂同牙膏包括最新發明之成分足以防止牙齦膿漏牙垢而不傷齒質允推牙膏中之上品請試用一管即知其優異處矣
中國總經理
英商信記有限公司
HELIODONT
DENTAL CREAM

培德領帶公司
抱犧牲決心 價低廉無比 八月十五起 三星期爲限
大廉價
培德領帶公司門市部四川路九十一號

香港天壽堂藥行
姑嫂丸 治婦女經病不育
海狗鞭健腎丸 男子補腎第一
新新 福安 大新 永安 先施 瑞華 中西 大和藥房

憚案 (改期中之奇事)

愧無赴義之勇 李代桃僵

◆◆◆捕房查明確無關係 不予起訴

昨晨解院略訊即釋 法官令勿滋事

陳義榮愛慕心切 自首投彈永昌

自憚蕙芳投彈警告奸商案、發生後、各界人士對憚之愛國舉動、一致表示同情、近乃引起陳義榮之羨慕心、將蔡耀祖向新聞路私進日煤之永昌煤號投贈炸彈之事、盡爲己有、且願代憚蕙芳負刑事責任、斯誠鮮有之異聞也、

查陳 爲浙人、年僅弱冠、服務於法租界南陽橋白爾路七十九號德盛昌百貨店、自憚案發覺、輿論稱道、陳頗興我不如人之感、亟思有以表見、冀博社會稱許、第自問又無憚赴義之勇、忽異想天開、以爲永昌煤號之投彈者尚未獲案、不妨李代桃僵、

遂於 十七日午後突至西藏路新世界門首、向其地二千八百四十四號站崗華捕自首、謂永昌一彈、實彼所擲、該捕聞語、立即將其帶往新聞捕房、詰問一過、捕頭以該案投炸彈者業據憚蕙芳供明係蔡耀祖所爲、今自首者不獨姓名不符、而其餘供詞亦多矛盾、惟爲愼重辦理起見、

仍將 陳帶往永昌、門首、詢以當時擲彈經過、陳更瞠目不知所對、翌日解至第一特院、由吳推訊問、則據供稱因恐憚蕙芳獲咎、彼甚佩憚之爲人、故甘以身代、俾脫憚罪等語、其時捕房律師以陳義榮究竟與憚案有無關係、須經過詳細調查、乃請求准暫覊押、以憑偵查、一面對外暫不發表、

迨至 昨晨將陳再度解院、仍由吳推事提審、據捕房律師稱、茲經調查被告對於永昌炸彈案無關、而其此次自首冒認、亦係單獨之意、故捕房不主張起訴、今且已將德盛昌號主柴同德傳案、當可證明陳之一切、遂由柴證稱陳自受雇以來、終日皆在店內服務、素鮮出外、七月二十八永昌被投炸彈之日、陳更寸步未出云云、質之陳所供與前略同、吳推事遂諭陳義榮責付德盛昌經理領去、嚴加約束、勿令滋事、即予開釋、

見義勇爲

做出了違法之事

郝裏想到 好友攜帶毒物被拘 賣衣行賄同獲

昨日下午五時許、一區一所警士劉芳在王家碼頭瞥見兩人、形跡可疑、當即上前實施檢查、在一人所携之紙盒內、搜獲紅丸四大盒、約計四千餘粒、當將該人拘住、正擬帶所時、尚有一人乘機逃走、須臾忽又趕來、將洋八元塞於劉警手中、要求免予帶所、劉警見其膽敢公然行賄、遂將其一併帶回、由易所長預審時、一供名丁樹泉、四十歲、蘇州人、前在泥城橋中南旅館內充當茶役、此人(指在案另一人)名周榮初、係無錫人、與我友善、我父向居原籍、染有煙癖、此項紅丸我從北市購來、現擬帶歸家中、供我老父吸食、當行經王家碼頭附近、忽與知友周榮初相值、乃即相偕同行、不料爲警窺破、搜出紅丸、欲將我帶所、周見事急、即前往附近某押店將其所穿長衫脫下、質得大洋六元、連同所帶之洋兩元、併交警士、請求將我釋放、致被一同帶來等語、詰之周榮初、供詞相同、當以事關私帶違禁品、尤敢向警行賄、飭即備文解局訊究、

嗾使丈夫毆工頭

被責懷恨 美光火柴廠女工

周仕富單獨夜行 寡不敵衆 身受重創

滬西周家橋美光火柴廠工頭周仕富、二十七歲、寗波人、在廠服務年餘、頗爲廠方信任、家住該處附近豐家宅、現因廠中女工王銀弟、違反廠規、經周詰責之後、該女工遂懷恨在胸、時圖報復、昨日上午一時三十分許、周適獨行返家、經過該鎭民生廠旁、忽由該女工嗾使其夫王得和、邀同七八人、一擁而上、將周圍住痛毆、受傷倒地、王等見目的已達、即行一哄而散、後周負痛赴廠報告、由廠車送醫院診治、一面即具函報告周家橋六區第一分駐所、經魏巡官派警前往將王得和夫婦拘所、連同受傷工頭一併解送六區警署、聽候訊核、

縛匪疑犯

廈門路拘獲

兩婦受累 趙杏生與鄭士樊有關

中學畢業 素貞素英夫死無依

總巡捕房總稽查處總探長陸連奎、偵悉有無錫人趙杏生者、犯有綁票嫌疑、遂於前日偕同探長劉紹奎等、在廈門路西藏路口將趙緝獲、並至廈門路衍慶里二百六十七號趙之家內、續獲其姘婦薛素英(年三十歲)、婦人王金氏(即金素貞、年二十二歲、無錫人)一併帶入捕房、調查得趙等對於法捕房拘獲之綁匪首領鄭士樊(即鄭蓮堂)有連帶關係、而薛金兩婦均爲無錫師範學校畢業生、薛夫某甲、金夫王伯榮、已均逝世、該婦等爲生活計、乃偕同來滬謀生、薛與趙姘識、金亦同居一處、遂訴明捕頭、飭令管押、昨晨解送第一特區法院、由沈炳榮推事升座提審、捕房律師汝葆彝起稱、以本案捕房正在進行偵查、尚未明瞭被告是否有犯罪行爲、以故暫不起訴、應請准予覊押一星期云云、經沈推事向被告等略訊一過、准捕房之請、諭令暫行覊押、候查明再行訊理、

失却保障之少女

任人擺佈

被汚之後 鬻入娼門

引狼入室 毀節最不該

周銀花乘隙逃出得伸冤苦

寗波女子周銀花、現年十四歲、五歲喪母、由其父周阿來將銀花寄養於大通路斯文里二十七號阿來之姊陳氏處、去歲陳氏去世、其由陳福英繼續撫養、本年八月五號、陳福英串周新聞路六〇六號鐘表店主張永興、及新閘區救火會八十一號救火員柯和尚、謊稱代周銀花作伐、領至貴州路一四二十三號柯之同事周洪源家、當晚即被洪源之胞兄周懷德強行奸汚、翌日且以三百元之代價、將銀花押入法租界鄭家木橋愛多亞路三號徐朱氏所開之徐花園雉妓院內、逼令接客、因銀花不願、致受夏楚之苦、越二月、銀花乘隙逃出、爲捕所執、而周女之父阿來亦風聞其事、乃向新閘捕房報告、派探將張永興、周洪源、陳福英、柯和尚拘獲、解送第一特院、一度審訊、周懷德因至法庭旁聽、被銀花指明即係強奸者、乃亦被捕、而案亦延期、各情已誌時報、

銀花導領 中西探會同法探房探員至徐花園雉妓院將鴇婦徐朱氏拿獲、提回捕房、昨晨併解特院刑二庭、被告等同延江一平范剛律師、徐朱氏延袁仰安律師代辯、捕房律師稱、現對被告張周陳柯四人、以刑法二五七條妨害家庭罪起訴、而對周懷德依刑法二百四十七條妨害風化罪起訴、但徐朱氏則因地處法租界、故未起訴、但其有勒逼爲娼情事、應請函知第二特院派員迎提、吳廷琪推事核稟、對於徐朱氏部份先行裁決云、徐朱氏開釋、應由捕房直接移送法捕房核辦、繼

據被害人 周銀花供稱、本月五號晚、即被帶至周洪源家、當夜被周之胞兄懷德強奸三次、我欲呼喊、被其以手掀住我口、不得聲張、翌日並被其父阿同將我送入雉妓院等語、詰之周懷德矢口否認有強奸之事、謂周母係預備給我表弟陶長生爲妻、當晚與弟媳同睡、對於押入妓院之事、完全不知、周洪源供、我之表弟因尚未娶妻、故代爲作媒、先將周銀花領來、預備暫寓一宵、由母親看其人品舉動、當晚與我妻同睡灶披內、以屋共有床舖三張、我之母親哥嫂妻子均臥在內、故哥哥決不能作此禽獸之事、翌日因母親得周女

人品不佳 且有癡態、故將送回之云云、質之張永興・陳福英・柯和尚・對於將周女押入雉妓院一層、均供詞推諉、祇稱與周洪源之表弟作媒有之、餘事不知、末由各造律師辯論終結、吳推事當庭判決張永興・柯和尚各處徒刑八月、周洪源陳福英各處徒刑一年六月、周懷德處徒刑三年六月、周銀花交其父周阿來領去、張柯兩人在上訴期內、准各交二千元舖保出外、

拋却鍬鋤 想做姨太太

▼農家少女 一念之錯

旅館中失身 險遭價賣

住北新涇洪北鎭家橋十三號開設德豐煙紙店之蔣四顯、於前日下午與友人尙阿萬在周家橋散步、適遇劉姓(卽麻皮)攜有少女一名、面貌黑俏、在該處遊玩、當時劉以看戲爲名、邀蔣尙同乘汽車、兩至南市春江第二旅館、開房間二間、晚餐後、劉將其與該少女宿於三樓、蔣尙二人宿四樓、至翌日上午、劉頓起不良之心、向蔣尙商、擬將該少女帶往松江圖賣、並托蔣尙二人於日下午二時先攜該少女至南車站守候、不料爲機不密、被駐站偵緝員識破、卽向蔣等詰詢、言語支吾、當將蔣尙兩人及該女一併帶隊、由偵緝長訊據該少女供稱、名黃梅紅、實歲十八歲、住江灣田家橋、於前日在田中工作、忽有不知姓名之麻皮劉對我說、你在家工作甚苦、快將跟我同往上海遊玩去、我當初猶拒絕、麻皮又謂、帶你上海去、你要何物、都可辦到、還可替你設法做富家姨太太、我一時被他所惑、卽與麻皮同往至陳家渡附近、麻皮叫我守候該處、衣服一套、給我更換、旋乘汽車帶我至法租界旅館內晚膳後、同住一宵、麻皮托兩男子(卽被拘二人)帶我至南車站、方到該站、卽被拘來等情、偵緝隊長以案關誘拐少女、除飭緝劉麻皮到案法辦外、當將該少女及蔣尙二犯備文解送市公安局訊辦、

童養媳已非完璧

誘姦詐詞 雙方各執一詞

前晚七時許、洋涇區保衛團團員、巡邏至楊家渡南首、遙見一男一女、在該處爭吵、當卽上前詰問根由、據女自稱、名陳阿五、十六歲、丹陽人、存顧姓家爲童養媳、因該男(指男者)引誘、失身等情、據男稱、名劉奎生、念八歲、通州人、去歲五月間、阿五自願與我姘識、迄已一年餘、曾否同居等、惟未加以威迫等語、當以雙方言詞各執、一併帶隊、旋有阿五之伯公報隊、訴劉奎生強姦童養媳、請求嚴究、當以案關誘拐強姦、當晚將原被告一併移送三區一分所、由楊所長訊詰一過、於昨日解總局訊究、

許欽文 談上訴理由

(杭州訊)藝專女生陶思瑾在石塔兒頭許欽文家殺死其同學劉夢瑩一案、業由高等法院第二審判決、處陶思瑾死刑、許欽文有期徒刑兩年、陶許均不服、已提起上訴、唯上訴理由尙待補具、據許語記者云、此次上訴、理由甚多、第一、妨害家庭罪、非妨害風化罪、審判不公開、實屬違法、第二、判決書事實欄明明認定劉夢瑩之來、由於陶思瑾之邀、及滬戰發生、理由欄忽謂由於誘惑、顯係矛盾、卽此兩端、已足上訴之理由、

至其對於劉慶荇聲請上訴、則謂係無理取鬧、徒見其實見淺俗、意氣用事、但亦不足爲怪、渠對余之攻擊、無所不用其極、此爲最後之一着耳、陶思瑾前愛劉文如、劉夢瑩妒之、紀於出事以前陶思瑾之日記、豈予所能授意、劉夢瑩陶思瑾均寄宿校中、同受學校當局之監督、地方法院根據劉夢瑩陶思瑾兩人日記、認明與予均無愛、劉夢瑩認劉文如爲情敵、故擬殺之、高等法院誤認劉夢瑩與予相愛、似予爲陶之情敵、原屬誤會、劉慶荇以其因妹予爲陶之情敵、試問陶曾於何時愛予、更屬無稽之談、蓋全憑俗臆見、武斷「來寓」爲「和姦」、「前提竊取」之論也、此處「許家」、濱西湖、緊靠馬路、乃指爲「荒野之區」、豈非故意誣害揑飾之詞、法律認罪以證、如此無理取鬧、高等法院之檢察官、當亦明白也、

骨肉重聚 悲喜交集

少女受慫而逃 異鄉被棄 頓悟前非

在浦東三林塘中市開設粽場店之徐錫春、年近花甲、有大女名蘭珍、二十歲、許字附近農人爲妻、尚未過門、詎於前年與該鎭公安局巡官朱某發生戀愛、受朱誘惑、竟席捲衣飾等物、隨朱逃逸無踪、而男家忽欲迎娶、錫春挽媒多方申說、未致涉訟、不料月初錫春接得蘭珍在紹興寄來一信、備述受朱之愚、所帶衣飾悉數被朱典盡、拋棄於異鄉、受盡經濟壓迫、無錢難以回里、請速匯大洋百元、俾蘭珍得回故里、錫春當將款匯去、蘭珍果於日前回鄉、女父重逢、悲歡交集、

黃包車行學徒之死 未開棺原因難明

地院檢察處收押之後 老闆收押 原告交保候核

住閘北海潮寺陸家浜九六號開黃包車行之蔡興發、因被如皋婦人史張氏控告將伊子二肝子(在蔡處充學徒)毆斃傷命、由地方法院[illegible]、各情已紀前報、茲悉本案由地院檢察官傳訊、並[illegible]、質之蔡興發供、死者係[illegible]、並非該氏之子、[illegible]未檢驗之時、實不能確定、是以將被告收押、原告交保、候[illegible]核辦、

阿爺信讕言 怨憤自盡

學徒平空受責

某京貨店學徒南京人王龍肝、(十九歲)業將滿師、平日服務甚勤、與同事亦極和氣、不料其鄉人某甲之讕言、父近因誤聽由滬回南京、謂龍肝在店不受師友之教誨、作事偷懶、乃父聞此消息、咸怒之下、大加訓斥、即作書致龍肝、龍肝自問作事無虧、平空受責、寃屈難伸、氣憤之餘、頓萌短見、昨晚八時許先就寢室、作書一封與其摯友訣別、旋潛服生煙圖盡、迨同事察覺、急送醫院、已不及施救、

法租界
晶室 粵菜
呂班路第四十一號 電話八五六二八號
(新增) 異味軟炸浦鷄 香嫩可口 眞正北平乳酪 淸潔補身
高等粵菜 早午茶點 宵夜小酌 新式西點 廣式素菜 各種飲冷 材料高尚 烹飪新法 座位幽雅 清潔衛生
營業時間 早七時至晚一時止 外賣用餐 車送不誤主顧

全新男女結婚禮服出租
天福洋服公司 北四川路老靶子路西首 電話四四九一五號

開學期將屆? 學生界注意!
投考報名的先決問題、需要最近半身小照、此種小照、雖然是報名作用、但是也要拍得美美有神、方能使見者色喜、
南京路冠眞小照相
攝法新穎 取件迅速 立意最新 神彩最足
◎每打五角今日拍明日取◎
四寸報名照四張八角◎二寸者六張八角
地址南京路冠生園樓上二樓

文禮兄鑒 不幸父母相繼身故 懇即回家盼望心切 順德大良梁 文屆 文穎 文媖 敬啓

清晨開庭審至薄暮

▼姚主教路嗎啡案

七犯不服初審判決 上訴審結

雲南人趙文明(即趙不成又名趙宏聲)、四川人歐永祥(即歐雲龍)、[illegible]在法租界姚主教路廿一號洋房二層樓私設製造嗎啡[illegible]、被法捕房偵知、於本年六月十二日上午二時、中西探目李雙才等[illegible]抄出製造嗎啡[illegible]等物甚夥、[illegible]徐洪發・余玉山等帶入捕房、[illegible]推事審理明瞭、於同月廿五日判決[illegible]處徒刑二年、併科罰金五千元、[illegible]二年、併科罰金四千元、[illegible]徐禮和・徐洪發・余玉山[illegible]刑一年、併科罰金二千四百元在案、

茲因趙等不服判決、延請穀公・單毓華・俞鍾駱・唐士豪・雷國能等五律師撰狀向高三分院聲請上訴、昨由[illegible]庭長偕郭樊兩推事會同檢察官升坐刑三庭審理、先由上訴人各代理律師陳述不服初審判決理由、繼由捕房律師陳明破獲此案經過、並稱第一審判決適當、應請維持原判云云、經庭上向各上訴人訊問後、遂命開始辯論、由上訴人律師與捕房律師互辯之下、庭諭宣告辯論終結、定期廿四日宣判、上訴人等仍還押候示、此案自上午九點半開庭審至下午四時方退庭、

來函更正

[illegible]

摩登照相
四吋美術照四張一元
六吋美術照三張元半
(舊此廣告加送一張)
二十四吋放大三元半
摩登照相館啓 南京路英華街大新旅社對面

痔瘡
新法注射陳練百醫師
新法注射內外痔漏 除痔不用刀割 醫痊不痛 包愈不再復發
[illegible]

▲收買西書
◎大成書店 [illegible]

王友祥鑒
[illegible]
父梅守字

你所應爲的事

舞過一曲興奮而熱烈的狐步Fox Trot之後，你見她的額上耀着汗珠，快把塔牌蔴紗巾給她。(六)

各大洋貨店和綢緞莊都有出售

總經理上海安利洋行

請注意市角上的尖字商標（防假冒）

PYRAMID

「三星牙膏」「中和口酸」及「除去齒間」不潔翳膜異常有效

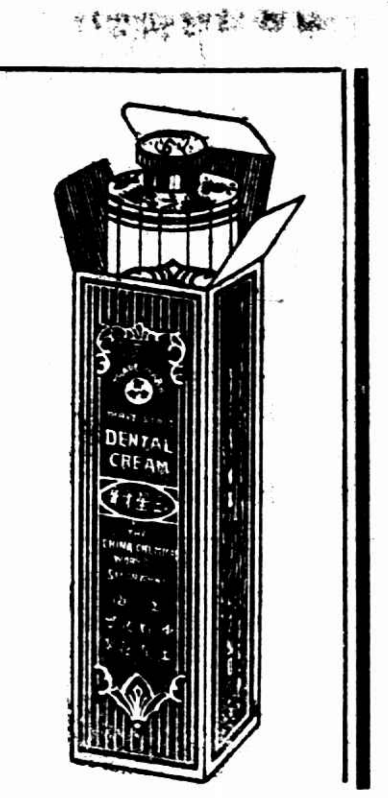

口普通潔齒劑。或僅將齒間較大之食物碎屑刷去。遺留細微碎屑尚多。恒爲目力所不易察見。此種細微碎屑。即爲發生「口酸」。及妨礙齒牙健康之原因。「三星牙膏」具有顯著之化學作用。能迅速「中和口酸」。故用「三星牙膏」確能避免種種牙患。及除去齒牙間之「不潔翳膜」。

中國化學工業社出品

各埠洋廣貨號及大藥房均有經售

美術照相 四寸 一元 四張 六寸 一元 二張 藝術照相照碼對折

每張二元五角 廿四寸放大

壹元八張 報名照

地址 四馬路石路吳宮旅舍隔壁 大東敏記照相館

電話 九四四〇一

紙幣稅 銀行界再請緩行

金融狀况不佳 實行必受影響 推派胡筆江等三代表接洽磋商

預計上海方面稅收 年達二千萬以上

自財政部最近將實行征收紙幣稅之原則，通知銀行公會後、該會於日前召集會議、討論辦法、結果僉云際玆金融狀况不良之時、若遽行增此負担、其勢必將影響於金融市况、故決定再行籲請財政部暫緩實行、並預備說帖、詳述情形、推張公權・盧澗泉・胡筆江爲代表、與財政部接洽磋商、

鈔票稅之內容要點

查二十一年八月一日、立法院所通過之鈔票發行稅法、其內容要點如下、㈠特許發行兌換券之銀行、應完納兌換券發行稅、㈡銀行發行兌換券、應十足準備、以六成爲現金準備、四成爲保證準備、㈢發行稅率、以保證準備額爲標準、定爲百分之二・五、其現金準備部份、免征發行稅、㈣發行稅每年征收一次、於每年度開始時征收之、㈤財政部對於銀行發行數目不確實時、得隨時組織審查委員會評定之、審查會由財政部會計部、銀行公會兩會各派代表一人及財政部指定之會計師一人組織之、㈥銀行如不完納兌換券發行稅時、財政部得撤銷其特許發行權、㈦領用兌換券之銀行、應納之稅金、仍由發行銀行負担、惟發行銀行得向領用銀行收回稅金、（以上指未發兌換券之金融機關向發行之銀行領用代發者而言）

銀行界之二點質疑

查該條例自二十一年八月一日通過公布後、當時財政部即擬依照實行、嗣經全國銀行界一致奮鬬、故即緩行、至於其時銀行界力請緩行之意見、據銀行公會林康侯前所發表、大意謂中國銀行事業、才在萌芽時代、若政府方面、遽加以重大負担、則其力量、必不勝任、且引二點以爲質疑、㈠中外銀行、是否一律征收、㈡兌換券係流動性質、中外各銀行發行兌換券、均無固定額數、故今日發行一千萬、明日或收進五百萬、此點兌換券發行稅條例未有明白規定、故該項發行稅之徵收、事實上當有許多困難也、

預計每年增收稅額

如此次徵收兌換券發行稅實行成功、則以現在之中央・中國・交通・四行（中南）・浙江興業・中國實業等六行、所發之紙幣統計、計有二十萬萬元、連同最近公布之四明・通商・墾業等三行所發行之總數二千萬元、合計二十萬萬二千萬元、依照條例所規定之征收額、征收保證準備之四成計、則被征總數爲八萬萬零八百元、以每百元征收二元五角計、每年財政部預算當實增二千萬零二十萬元之收入、

海關破獲 亞德洋行舞弊

處罰金六千兩

日領署簽證代運汽車 關稅最惠待遇請限制

今年三月五日、有美商瑞豐轉運公司所代運之奧邦牌(Auburn)汽車一輛、報單七張、日海軍長官簽證之報單三張、計共汽車十一輛、均由領署簽證爲公用物品、海關當局照最惠待遇辦法、即予免稅放行、未加留難、該項汽車經放行後、驗關員認爲有疑點、當即呈報、嗣經將全滬出售汽車各洋行加以詳細之調查後、即在本埠亞德洋行發覺此項汽車三輛、經將奧邦牌名及汽車出廠號數對明後、兩項均各相符、

▼經理承認　海關當局至此方知爲日領署所包運、業已證明、即責令亞德洋行將朦混舞弊情形說明、當經該公司經理以書面承認此事不諱、並說明事前與滬日海軍當局商妥、由日領署簽證發給執照、共計十八張、內有汽車三輛已經售出、現尚有八輛待售、其餘七輛已用萬國汽車倉庫(International tracking and storage Co.)名義、請將日領簽證執照取消、並補還應繳納之關稅、

▼罰六千兩　海關方面以亞德公司此種行爲、係假借日領簽證作護衛、實行偷運、當科以漏稅之罰金六千兩、對已呈報請求將日領簽證執照取消之七輛汽車、則令其補還所應完納之關稅、以示寬大、

▼未有答復　海關將此事調查確實後、同時即函日領查詢、日方當於上月二十九日先後由駐滬日海軍當局派代表兩次向海關當局强辯、並謂汽車有同類者頗多、然當局以汽車雖屬同類、而其出廠號數各異、且有亞德洋行經理以書面承認之證據、足證是項汽車非日海軍當局之公用物品無疑、日代表無言可答、遂去、嗣經江海關再函日領署請求查詢、而日領署始終未有答復、

▼呈請限制　自此事發生後、江海關代理稅務司克達德氏業將詳細情形向上級報告、同時並呈請當局、將領事簽字證明公用物品一層、加以限制、或竟完全取消、蓋世界各國只有對於各外國領事官員及領署用品等得由當事領事之簽證、作爲公用物品、與以最惠待遇、而並無對軍事當局之用品、與以最惠待遇者、獨我國有此惡例、然此項辦法、並無條約之限制、大可從此取消、且我國各口岸如此類辦法、走私漏稅者、每年約以數千萬計、同時外僑之私運軍械、使我國國內歲無寧日者、亦大有由於此、希望當局對此有以改善之云、

南京路新雅新館

英界市政廳舊址

電話九〇〇八〇

新張廣告

本館特聘廣州名廚。調製專菜茶點。自在北四川路開設以來。烹飪之精。久以膾炙人口。遠近馳名。玆爲便利各方顧客起見。特設新館於南京路市政廳舊址。地位寬敞。精雅脫俗。便飯小酌。宴會筵席。茶點麵食。冷飲冷食。應有盡有。廚房設備完善。敢稱全國之冠。如欲參觀。可以隨時引看。故不獨烹調求美。尤以衛生爲重。宜乎高人雅士之蒞止也。

北四川路舊館照常營業北區顧客幸祈注意

新雅粵菜館股份有限公司謹啓

楚有艦試車肇事

▼撞壞煤棧碼頭 ▼損失約萬元

海軍楚有艦最近在江南造船所修理、於昨日修竣、照例須試車、始可正式航駛、該艦故於昨日下午二時卅五分在高昌廟浦中試車、行駛甚快、當駛至大來碼頭掉頭時、適潮流湧急、該艦一時不易轉身、致艦首撞於浦東上海煤業公棧之躉船碼頭上、該碼頭被撞後、損壞頗巨、鋼板亦爲撞壞六塊、幸當時無船隻停靠於旁、故碼頭上亦無工人、尚屬大幸、惟該艦艦首、則已微有損壞矣、該艦於肇事後、急打倒車、退至黃浦中心、下錨暫泊、當即報告練習艦隊司令陳訓詠、並由江南造船所派出工程人員、乘坐小火輪、駛赴肇事碼頭視察、並估計損壞程度、約近萬元、江南造船所方面、已決定於今日前往修理、

胡立夫案受理機關

將於行政院會議決定

南京二十日電、漢奸胡立夫解京後、軍部軍法司長王震南以胡並非軍人、在未得中央命令前、未便遽爾進行審訊、特呈軍部轉呈行政院請示、是項呈文二十日已送達行政院、聞將提出二十三日行政院會議決定、

仍將蔡子聲拘案

日紗改換商標查獲

各團體救國聯合會、昨函公安局云、逕啟者、案據勸豐廠於本年八月十八日函稱奸商蔡子聲、將日紗改換雙鯨牌商標、運銷內地、本月十日、在北火車站破獲、計紗七大件、報由鐵路警務段長扣留、並攝影存站、十三日報由五區公安局、會同租界捕房、拿獲蔡子聲於大中旅舍內、送第一特區法院、詢明轉解公安局、乃該被告神通廣大、反被釋出、除向地方法院起訴外、請求貴會迅函公安局、依法嚴辦等情、前來、查此案既經該廠於本月十日在車站破獲贓證、報由路局扣留、復於十三日報請拿獲蔡子聲、由第一特區法院解送在案、是蔡子聲觸犯刑章、事實確證、貴局應即檢卷移送法院、依法辦理、乃貴局竟將蔡子聲縱、究竟據何理由、當此强寇壓境、國勢阽危、奸商運銷仇貨即是賣國行爲、況復僞造商標、觸犯刑法、若不嚴加懲辦、何以痛戒効尤、貴局職責所在、務請速將蔡子聲拘案、檢卷移送內地法院、依法嚴辦、以儆奸商、而維法紀、除函復外、相應函達、即希查照施行、是爲至盼、

公共汽車工潮險惡

工人組決死隊準備奮鬬

公共汽車罷工工人、自分向黨政機關呼籲後、公司當局態度仍極强硬、堅拒工人復工、工方以前途已無希望、故於昨日下午復假座泥城橋近水臺茶樓、公開大會、議決組織決死隊、隊員共五十人、並推定總指揮二人、準備最後奮鬬、賣票工人實行罷工後、公司方面深恐發生事端、乃將經過越界築路之車輛一律停駛、以免意外、日來各路行車雖有紛擾、但尚無重大事故發生、故爲維持公司收入計、昨日起已將行駛曹家渡之第十路汽車恢復通車、昨日下午二時、第一路車行駛至成都路口、被罷工工人包圍、將石塊擲入車中、擊破玻璃數塊、又赫德路馬霍路等處、亦有同樣事情發生、下午六時十路車在白利南路口又被罷工工人包圍、將賣票工人加以痛毆、

三友廠又有八工人參加絕食

工廠突然遭軍隊搜查 各工會代表向市政府請願 資方允發第八期伙食費

三友實業社總廠工人洪家本等實行絕食後、昨已爲第三日、雖經各方苦勸進食、但仍無效果、昨日下午三時許工人侯章元忽滿地亂滾、口吐黃水、病勢嚴重、遂送滬西勞工醫院醫治、昨晚復有工人陳錫林・孫涵東・孫渭和・李宏法・朱金生・李銀生・尤俊清・倪阿海等八人、決意參加絕食、以示決心、

走電　三友社後自日軍退出後區廠房、工人以棲身無所、遂絡續遷入住宿、昨晨一時許、工人臥室突然走電、原因未明、或係當晚雷雨交加所致、工會方面自廠方被焚後、即組織工人糾察隊三十餘名、以資防範一切、當時幸該隊某工人發覺尚早、乃奮勇將電線拉斷、總大門關閉、故未成災、而各工人等已飽受虛驚、並有數人跌傷、工會方面昨特據實呈報黨政機關、

問話　市政府昨日上午召集資方代表問話、到三友實業社常務董事沈九成王顯華及董事長等四人、社會局調解股主任王先青列席、由王紹齋主席、首先勸告發給第八期工人伙食費洋八百四十元、繼即談及關於停歇引廠案、詢問甚詳、結果公司允發給工人伙食費、當由社會局通知工會、於星期一前往領取、

請願　本市各工會代表周學湘・朱學範等十二人、昨日上午十時在總工會集合、齊赴市府請願、由吳市長接見、當由各代表提出要求四點、㈠請求市府收回三項決定辦法、並嚴令廠方限期開廠、錄用全體工友、㈡絕食工友如有不幸事件、應由政府當局及資方負責、㈢請即扣押沈九成、如果逃避、嚴令通緝、㈣令社會局將失業工人救濟會餘款、撥給三友社工友、吳市長即答稱、三友社以數百元之資本、而有今日之發達、工人方面確有相當功績、此次資方對付勞方手段、未免太不合人情、現該案市府已於本日召集調解、視其結果如何、再行決定辦法、倘仍不能解決、本市長惟有適當制裁云云、各代表認爲滿意而退、旋又赴市黨部、由民訓科主任接見、對請求各點、均表接受、又市總工會昨根據各工會聯席會議決、電呈中央黨部執行委員會請迅飭滬主管機關、嚴令該廠限期開工、

失業投浦

紹興人孫炳生、廿八歲、前在南市華豐機皮廠做工、還鄉後失業、衣食無着、不得已借住於楊樹浦華德路愛德里廿四號友人蔡阿梓家、近亦失業、無力濟援、以致兩人時有斷炊之虞、昨日上午九時、孫至浦東董家渡碼頭訪友借貸、詎又不遇、乃乘渡輪返去、船至江心、孫乘人不備、突然縱身投浦自殺、幸被老大張和尚救起、送至海關水巡捕房、訊得情形可憫、判交其友蔡阿梓帶去設法救濟、

少年自縊

前晚十時許、有年約念五六歲之青年穿白紡綢短衫褲白嗶嘰西裝褲平頂髮男子某甲、至法租界西藏路汪祥衛公館飾面七八四號洋房花園內自縊、至十點念五分時、由五一五號巡捕瞥見、遂入內救之已冰、腳上着有紅黃皮鞋一雙、餘無別物、即將屍體解捕房、轉飭車送同仁輔元堂驗屍所、查無屍屬、翌日下午報請第二法院、由鄭檢察官偕法醫蒞所驗明死者委係自縊身死、屍體諭交同仁輔元堂收殮埋葬召屬認領

十多年前殺人兇犯

洩漏秘密

宋志高定罪候松江縣迎提

松江人宋子高、（即宋志光又名李杏庭）四十三歲、於民國八年秒、串黨沈阿琴、在松江原籍西門外秀野橋地方、將張姓寡婦全家三口殺害、盜取財物而逃、嗣沈被官廳緝獲伏法、宋則逃往安徽、至民國十九年潛來上海、住在南市局門路、由友人薦在冠生園總廠任稽查職務、被住在法租界徐家匯路八十四號同鄉孫葆華得悉、時常向孫索詐、宋恐其洩漏、恨之刺骨、

遂生殺念　於本年三月三日十六日四月十九日三次騙孫出寫自殺絕命書三封、並偷盜孫之圖章、於四月廿四日晚上十時誘孫至大世界游玩爲由、引至屋頂最高處、突出剃刀、猛刺孫之咽喉、一面將僞絕命書塞入孫之衣袋內逃逸、後由大世界報告捕房、將孫送往仁濟醫院、幸所傷尚輕、醫治痊愈出院、經法捕房正探目毛金根包探蘇德山等偵得宋匿跡公共租界畫錦里、江蘇旅館廿四號、即會同英捕房中西探於同月廿七日晨馳往拘捕、詎宋竟敢拒捕、

毆傷探員　結果卒被擒獲、提回法捕房、解送第二特院、捕房依刑法二八四條預謀殺人未遂及一四二條妨害公務二罪起訴、經熊推事開庭審理、因發生疑點、重開辯論、傳證研究、並指定律師爲被告義務辯護、此案自被告獲案迄今、已屆百日、始於日前辯論終結、

昨日宣判　宋子高預謀殺人未遂處有期徒刑八年、對公務員依法行使職務施行强暴脅迫、處有期徒刑二月、執行徒刑八年、裁判確定前羈押日數、以二日抵徒刑一日、剃刀一柄沒收、被告改押看守所、此案發生後、松江縣政府曾備文派警來滬移提、當時因案未結束、諭着俟案結後再通知來滬迎提、現在滬案已經判決、將由特二法院通知松江縣府、派員來滬迎被告歸案訊辦、

反對贛產稅

江西公會招待新聞記者

江西公會爲反對江西省府抽產銷稅、昨晚七時假寰球中國學生會青年會食堂宴請各報記者、到該會常務理事李烈鈞張定璠梁頴徐蘇中陳元皓及各報記者等共十餘人、張

保衛團招募團員

西門參花衛衡市保衛團第七團團長劉春人等、因團務需要、特招募團員若干名、有志者可直接至團部報名、

廖仲愷殉國紀念

先烈廖仲愷於十四年八月二十日在廣州遇害、以身殉國、昨日適爲七週年紀念、市黨部特於昨晨在黨部三樓舉行各界代表紀念會、

梁其奎學成回國

梁其奎字雅章、江蘇無錫人、今夏大學理科畢業、民國十七年自費赴法國留學、入里昂大學研究院、隨當代化學大家聶雷等朝夕研究、成績斐然、曾親自作出新發明多種、今春完成論文、獲得博士學位、茲梁君已偕其夫人女公子於本月五日乘輪回國、

No. 853,

THE EASTERN TIMES PHOTO SUPPLEMENT

二十一年八月二十一日 AUG. 21, 1932.
第八百五十三號

時報畫報

徵求國際國家地方社會紀事.名人.閨秀.科學.體育.遊藝.時裝.美術.考古.遊覽.古跡.名勝.風俗.人種.動植物.及種種珍奇特異照片.凡足以增閱者之興趣者.本報異常歡迎.酬金從優.其有必須寄回之照片.請於背後寫明住址.以便寄還

第十桐世界運動會 ㈠我國劉長春宋君復等參加開幕大遊行
The Tenth Olympiad. ① China's Banner In Parade. Mr. Liu Chang tsun & Chinese representatives are shown as they followed their banner in the Parade of Nations. (Associated Press)

㈡美選手卡爾南代表各國選手宣誓 (Associated Press)
② The Olympic oath was taken by Lient. George C. Calnan of the U. S. team in behaf of the assembled athletes from the countries of the world.

㈢參加大會遊行之美國女選手 (Associated Press)
③ American Girls Marcn In Olympic Parade. America's girl athletes, numbering almost 40, were the largest delegation of women marching in the "Parade of Nations".

㈣加拿大女選手隊 (Associated Press)
④ Canada's Girl Athletes To Olympic Games. Miss H.l la Strike famous sprinter seated on the left & Miss Alda Wilson (extreme right) won the s xth place of women's high hurdle.

㈤美國女子跳水選手 (Associated Press)
⑤ America's Girl Athletes In Diving Event. Left to right: Jane Fox, Marion, Dale Roper, Georgia Coleman, Dorothy Poynton & Katherine Pawls.

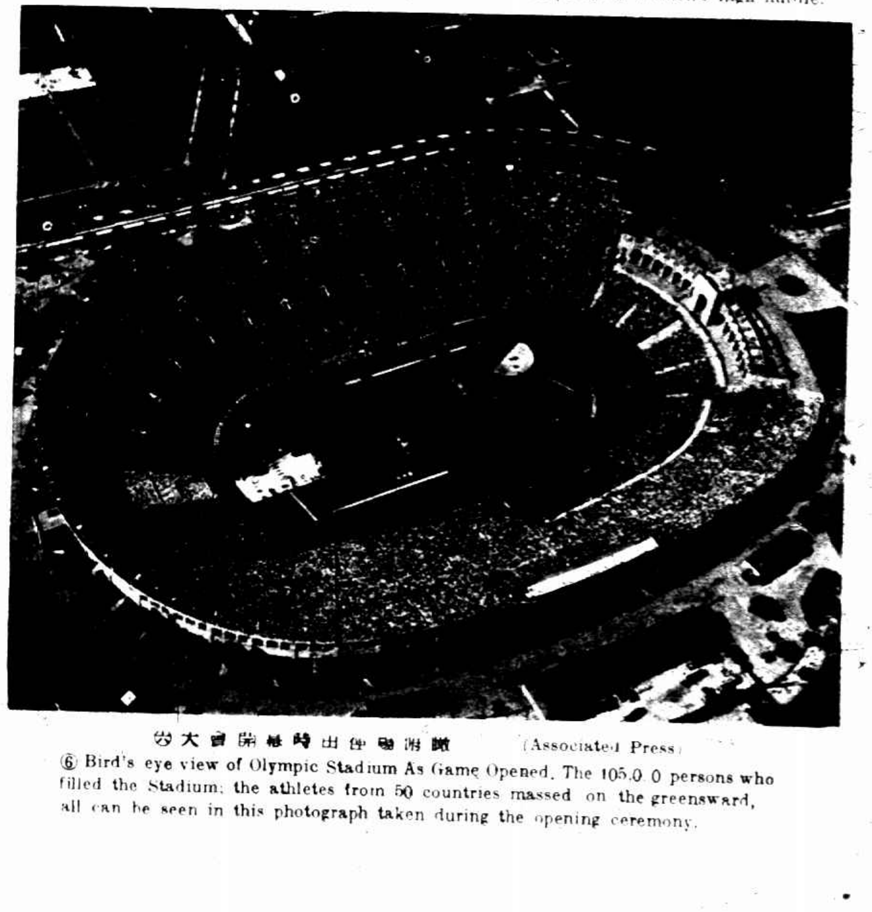

㈥大會開幕時出席運動員鳥瞰 (Associated Press)
⑥ Bird's eye view of Olympic Stadium As Game Opened. The 105.0 0 persons who filled the Stadium; the athletes from 50 countries massed on the greensward, all can be seen in this photograph taken during the opening ceremony.

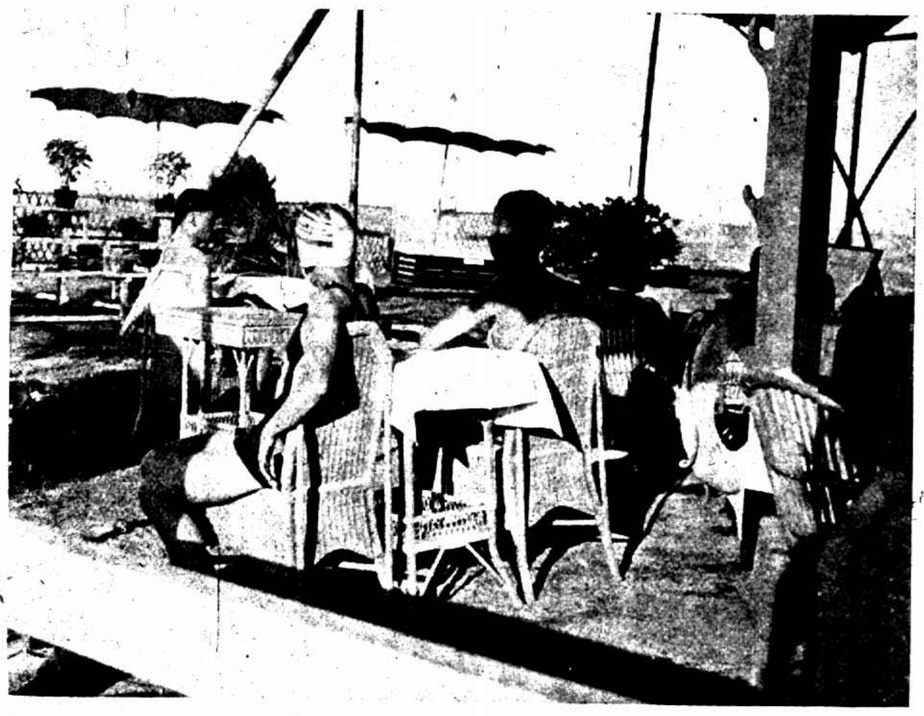

高橋海浴場休息處 (用之)
On the Kao-chiao Beach.

這是他們的游泳池 (唐僧)
Domestic fowls swimming in the pond.

游罷 張蓮淸裴佩瑤士女（曷德）
After swimming. Misses Chang Lien-ching & Chang Pei-yiao.

沈亦壎女士 (納南)
Miss Sun I-shoun.

水中之 劉喜棠何麗生劉晏珍女士 (有德)
Misses Liu Hsi-tang, Ho Li-sen & Liu An-ling.

中國體師王光喜女士（詩?）
Miss Wang Kwong-hsi of Chung Kuo Physical Normal School.

杭州絲意曼與愛麗斯（均別號）女士攝游泳（炳南）
Are you Misses S'Eman & Alice?

鄭福菊女士 (有德)
Miss Chen Fu-chu.

蔣淑貞女士 (曜影)
Miss Chiang Sui-chen.